臺灣日日新報
本日八頁
編輯兼發行人 ……佐々木……
發行所 臺北市……臺灣日日新報社
本紙定價 一部六錢・一ヶ月前金壹圓五拾錢・三ヶ月金四圓參拾錢・六ヶ月金八圓四拾錢・壹ヶ年金拾七圓（日本國內及支那送料不要）
廣告料 普通欄一行十五字 壹圓 特別一行 同 壹圓五拾錢 記事欄入 同 貳圓
振替口座臺北二〇私書函臺北二番
電話 代表五八〇一 …… 廣告用五八〇二 …… 電信略號「タヒ」

佛ソ兩國支持の下に 反侵略宣言を發表か

英閣議にて重大決定

【ロンドン二十日發同盟】中歐の情勢急變に對處し英政府は外交政策の轉換を決定するとともに二十日も午前十時三十分から緊急閣議を開催、二時間餘に亙り外交、軍事、經濟に亙る具體策につき協議を遂げ、先づ外交上においては佛ソ兩國政府支持の下に反侵略宣言を發表する旨の重大決定に到達したと傳聞する、同宣言ではドイツ政府最近の行動を非難するとともに苟くも今後侵略の犠牲となる國家に對しては援助を與へる旨可成り明確に示唆すると傳へられるが、右宣言については更にポーランド、トルコ、ギリシヤ、ルーマニア各國の參加をも期待してゐる模様である、以上の宣言案は所謂集團保障制の新方式で一先づ宣言發表後一旦緊急に備へ參加國間で隨時具體的對策につき協議を重ねる段取りである、從來英政府は歐洲大陸でフランス、ベルギー、オランダ、スイス等の各國が侵略を受ける場合には蹶起する決意であつたが、今回は更にルーマニアに對する侵略についても略同様の方針を決したと傳へられる

吉田大使辭職

【東京二十一日發同盟】吉田駐英大使は後進に途を拓くため豫て辭表を提出中のところ二十日左の如く發令された

特命全權大使 吉田茂

依願免本官

他國政府と協調

英首相が下院で言明

【ロンドン二十日發同盟】二十日午後の下院本會議でチエンバレン英首相はアトレー勞働黨首の「首相はヨーロッパの情勢に關して言明されるか」との質問に答へ英國の對獨態度に關し左の如く言明した

十七日余がバーミンガムで行つた演說は先週起つた事態に對して政府が頗る重大視し且つ緊急の注意を行つてゐることを示したものである、政府は他の數ヶ國の政府に對しても連絡を執りつゝある、余は本問題に關して最も早い機會において下院に對し更に詳細な言明を行ふ豫定である、ドイツのチエッコ併合並に支配に對し法律上の承認を與へることを政府は考慮してゐるかとの質問であるが政府は聲明を發するに先立つてドイツのチエッコに對する行動の凡ゆる結果につき他國政府と協調して十分熟考することを要するのである

尙スタンレー商相は「政府はルーマニアに通商使節を派遣する心算である」旨言明した

英政府の企圖は獨の行爲で挫折

英外相が上院で言明

【ロンドン二十日發同盟】ハリファックス英外相は二十日午後上院で下院のチエンバレン首相の言明に呼應し最近の歐洲情勢を報告し併せてドイツの行動を難詰すると共に將來に對するイギリスの決意を披瀝した、演說要旨左の如し

余はスロヴアキア政府が何等の外部的壓力に依らずしてチエッコより獨立を宣言しドイツの保護國化を求めたとは信ずることは出來ぬ、ドイツがチエッコの內政介入の口實と騷擾は外部からの煽動の結果とより考へられぬ、又ハーハ大統領が進んでドイツへの從屬を申出たとの議論も眞實とは考へられぬ、三月十四日情勢逼迫に鑑みハーハ大統領がヒトラー總統に會見を求めてドイツに向ひつゝある時、ドイツ軍は早くも二つのチエッコ都市を占據したのではないか、今回の諸事件に對するイギリス政府の見解はドイツ政府に提出された抗議及びヘンダーソン駐獨大使召還の事實に依つて何等疑念の餘地のない程明かであらう、イギリスは過去に於いてドイツが東南歐洲に對してイギリスよりも遙かに大きい利害關係を有することを認めるのを常とした、然し乍ら獨立主權國に對する武力壓迫及び國際公道の初歩的原則の無視と云ふ事情に依りこの問題に對するイギリスの態度は一變した、ドイツ國內に他民族を含ませずと云ふヒトラー總統の原則は今や破棄され八百萬のチエッコ人がドイツ帝國臣民となつてゐる、我々はドイツの政策が新段階に入り他民族の支配に向ひつゝあるものと信ずべきなのであらうか、今やドイツと國境を接するあらゆる國は明日をも知れぬ不安に戰き獨立主權を擁護する總ての國は不斷に身に迫る危險を感じてゐる、ヴエルサイユ條約の誤謬を訂正しドイツとの友好關係を樹立せんとするイギリス國民の多年の努力もドイツ政府の行爲に依り水泡に歸し、これ以上進むことは不可能となつて仕舞つた、イギリス政府のあらゆる企圖はドイツ政府の行爲に依つて挫折したのである、而してイギリス政府は今回の諸事件に依り貴重な經驗を得、直ちに自治領並びに關係諸國と緊密な連絡協議を開始した、歐洲制覇を企圖した國は歷史上多々あるが何れも破局的な失敗に終つてゐるのが事實である

カナダは英本國と協力

マ首相語る

【オツタワ二十日發本社特電】ドイツのチエッコ合併に伴ふ歐洲の危機に際し英帝國內の各自治領の態度如何は頗る注目されてゐるがカナダ首相マッケンジー・キング氏は二十日カナダは英本國と協力する用意ある旨左の如く語つた

カナダ政府は何時なりとも英本國政府の招請に應じチエッコのドイツ合併に依つて生じた歐洲の緊急事態に對處する爲め會議に參加する用意がある

獨軍の通過權 洪牙利に要求

洪國、應否二派に分る

【ブダペスト二十日發同盟】ドイツのチエッコ合併及びハンガリー軍のルテニア進駐に依り獨洪兩國關係は微妙な動きを示しつゝあるが、二十日アバス通信ブダペスト支局の報道に依ればドイツはハンガリーに對し國際紛爭が生起した場合、ドイツ軍にハンガリー領土の通過權を與へるやう要求したと傳へられる、これに對しハンガリー政府首腦はドイツの要求を承諾すべしと主張する一派と右を拒否してルーマニアと協定を結びベック外相年來の主張たる第三橫線を結成すべしとする一派とに分れ意見一致を見るに至らぬ模様である、而してハンガリー政府はこの情勢に鑑みドイツ、ルーマニアと個別的に折衝を開始し解決に腐心してゐると云はれる

獨逸諸新聞が反駁

英佛の反獨宣傳に對して

【ベルリン二十日發本社特電】二十日のドイツ諸新聞は一齊に英佛諸新聞の反獨宣傳が愈よ猛烈となつて來た事を例を擧げて指摘反駁を加へて居る、主なるものは次の通り

ナハト・アウスガーベ紙 全世界を通じて今や反獨宣傳が次のスローガンの下に行はれて居る、曰く「ルーマニヤ征服である」「ユーゴスラヴイヤ、オランダ、スイスも脅かさる」「ボヘミア、モラヴイアに於けるナチスのテロ」「更に併合近づく」英、米、佛の外務省は通信社、新聞社の編輯局の間には緊密な連繫が保たれ、前代未聞の猛烈且つ惡辣の反獨宣傳を行つて居る、その目的とするところは英、佛が協同して小國の恐怖心を釣込んで政治的にドイツ包圍陣を形成せんとするものである事は疑ひを容れない、然し之等小國の新聞は知つて「かかる手段を以てしては到底英佛は救濟し得ない」と述べて、かかる策謀を防止して居る

ベルリナー・ローカルアンツァイガー紙 英國はドイツ包圍計畫の發頭人であり「危險を語り上げ」との問題に對し自ら範を垂れてゐる、即ち先づルーマニアに對するドイツの最後通牒說、次いで週末には英國緊急閣議開催と英國民衆の興奮を傳へ最後に皇帝ジョージ六世の急遽ロンドン御歸還方要求の報道に至つて盛況はその頂點に達したのである

ベルゼン・ツァイトウング紙 ルーマニア國王カロル二世が英帝ジョージ六世に救援を求めたとの荒唐無稽なデマは明かに英國自身の捏ち上げたもので現に十八日ルーマニヤの通信社は公式にこれを否定してゐる

駐佛大使を 獨も引揚げ

二十日に歸還命令

【パリ二十日發同盟】ドイツ政府はフランス政府の駐獨大使召還に對抗し駐佛大使を引揚げるに決定、ウエルチエツク駐佛大使は二十日歸還命令に接した

佛國が豫備兵の 召集に着手

國防全權法案に基き

【パリ二十日發同盟】フランス政府は二十日午後五時國務會議を開催、國防全權法案を通過した、尙右に基き直ちに豫備兵召集に着手、廿一日以後引續き若干數の豫備技術兵を召集することになつたと確聞する

洪國が豫備兵を動員

【ブダペスト二十日發同盟】ハンガリー政府當局は二十日ルーマニア軍のハンガリー國境集結に對抗し非常軍事措置を講じてゐる旨發表、豫備兵の動員を開始した、右動員は二十八日までには終ると

チエッコの在英資金支拂停止

英藏相が言明

【ロンドン二十日發同盟】二十日の英下院でサイモン藏相は「英政府はドイツのチエッコ併合に鑑み英國金融團體に對しチエッコ政府チエッコ國立銀行その他チエッコ人の保有する凡ゆる在英資金の支拂ひを一時停止するやう要請した」旨言明した

增稅案も好轉

會期中成立の見透しつく

【東京二十一日發同盟】難航を續けてゐた增稅案は二十日夕漸く修正妥協成り同夜委員會において修正可決され衆議院では二十一日午前十時本會議を開き上程可決することとなつた、一方貴族院では同案の送付を待つて直ちに本會議を開き緊急上程、委員附託として審議に入る豫定だが會期末までには尙四日を餘して居り且つ同案は衆議院で原案に修正が加へられ修正條項についても政府が同意してゐるから會期延長を要せずして二十五日中には衆議院修正通り可決成立を見ることとなら

委員會で可決

【東京二十日發同盟】二十日の衆議院增稅法案委員會は午前十一時開會直ちに休憩となつたが修正案が決定したので午後八時一分再開宇野四郎氏（民政）より修正動議を提出、政府案に對し武田徳三郎（政友）森義重（第一）河野密（社大）等より意見を述べ次で作職（東方）いづれも修正案に贊成意見を述べ採決の結果

一、支那事變特別稅法中改正法律案

一、臨時利得稅法中改正法律案

一、臨時租稅措置法中改正法律案

の三案を修正可決して午後九時二十三分散會

自然增で補塡

【東京二十一日發同盟】增稅案修正に依る稅收の減額は大藏當局の概算に依ると平年度において約四百五十八万一千円、初年度において約四百二十万円でこれが補塡は大藏省としては自然增收に期待する方針である

箬溪方面の皇軍 敵五箇師を包圍

猛雨中に激烈な殲滅戰

【〇〇にて二十一日發同盟】猛攻を開始した箬溪方面の我軍は二十日夕刻修水北岸箬溪西方地區の敵を完全に包圍、敵の背後を衝き退路を遮斷せる吾部隊は箬溪街道の要衝附近に進出し、若部隊は箬溪西方約三里の王庄を占領、武寧街道を手中に收めた、斯くて四方より箬林山、張林公、曇山の敵を包圍せる吾が若松、東崎、廣村、宮田、岩崎、高木其他各部隊は猛雨中に激烈な殲滅戰を演じつつあるが、我軍の包圍せる敵は五十三、十六、三、十五、七十七の五箇師で遺棄死體は二千の多數に達してゐる

【漢口二十一日發同盟】中央軍發表、十九日箬溪西方の敵主陣地を攻擊せるわが軍は二十日敵陣を突破し同日午後三時までに既に箬林公、箬林山、王氏、津口の線に進出し戰果を擴張中なり

【箬溪北方合箭街にて二十一日發同盟特派員】箬溪方面のわが軍は久しい沈默を破つて二十日未明を期し折柄降りしきる豪雨を冒し一齊に行動を開始し、箬溪西方修水北岸地區の敵を急襲、悉く敵を擊退してゐる

黎明の山頂に日章旗

【漢口廿一日發同盟】わが長野、岩崎、佐野、若松、廣村、吉貫、增田の各部隊は廿日拂曉突如行動を開始し、江南敵軍の據點武寧城の前進陣地たる箬草山脈の箬林山、張林公、箬林山、張林山、曇臙山を連ねる敵陣地に猛攻を敢行、相繼いでこれら諸陣地を奪取、黎明の山頂に日章旗を飜へした

武寧の陷落迫る

【漢口二十一日發同盟】二十日黎明箬溪山一帶の堅陣な敵陣地を突破したわが軍は漁山、武寧、平江を結ぶ公路上の敵據點國田鎭（武寧北方七粁）を確保、敵を武寧方面に追擊、正午過ぎ早くも武寧前面の敵陣に肉薄猛攻を開始し、わが第一線より武寧まで三、四粁で武寧の陷落は寸前である

錢塘江の要衝に 敵前上陸に成功

【杭州二十一日發同盟】昨夜突如行動を起せる〇〇部隊は杭州灣に入る大河錢塘江の要衝某地點の敵前上陸に成功し目下〇〇方面に向け戰果を擴張中である、我方に損害なし

臺灣米移出管理案 二十三日に成立

貴族院の空氣好轉

【東京二十一日發同盟】貴族院特別委員會で問題となつてゐる臺灣米移出管理特別會計法案は二十日質疑が終了したので研究會では同夜院內に總會を開き同案に對する態度につき協議した結果原案通り成立せしむるに決しその措置を同會所屬委員に一任した、又同成會方面でも政府の答辯により從來の同案反對空氣が相當緩和され更に本會議で右に關する適當な言明を得れば全會一致を以て通過せしむべしとの意見が擡頭してゐる、尙該案は二十二日委員會で採決の上二十三日本會議に上程成立を見ることとなつた

新中立法案を 米國上院に提出

【ワシントン二十日發同盟】ピットマン上院外交委員長は十八日の言明に從ひ二十日午後新中立法案を上院に提出した、新法案は現行中立法の廢棄を要請すると共に交戰國に對しては所謂現金、自國船主義に依る以外、米國物資の輸出を禁止することを骨子とするもので內容は既報の如くである

新中立法 極東にも適用

ピットマン氏語る

【ワシントン二十日發同盟】新中立法は二十日ピットマン外交委員長より上院に提出されたがピットマン委員長は記者團に對し新中立法は極東の事態にも適用される旨を指摘して左の如く語つた

余の個人的解釋では新中立法が成立すれば日支紛爭にも適用を見るものと思ふ、新中立法は大統領の交戰國指名を義務として居る、成程新中立法は軍需品其他あらゆる商品の交戰國への輸出を現金自國船主義に依る旨を規定してゐるから當然制海權を握る國に有利な結果を齎すこととならう、これは大西洋及び太平洋の雙方について同じく云へることである、次に支那に對する影響については現在既に支那の海港は殆ど日本の掌中に歸して居り、支那は陸路軍需品を輸入してゐる狀態であるから新中立法が特に支那に對して差別待遇を與へる結果となるとは思へない

チエッコ解體が 漸次有利に導く

米の中立法改訂問題

【ワシントン二十日發本社特電】米國議會に於ける中立法改訂問題の討議は近く開始される事となつたが、チエッコ解體に伴ふ歐洲新情勢の展開に依りしばらく鳴りを鎭めてゐた親英派の聲が再び擡頭し、この情勢は中立法改訂に對する政府の主張を漸次有利に導きつつあるやうである、即ち少くとも一ケ月前までは議會の空氣は中立法の根本的改訂には反對を示し、殊に國務當局の大統領攻撃事件を契機に起つた大統領への非難攻擊の空氣は非難的にこの大勢を反映するものとも見られてゐたが、今回の歐洲の新事局はドイツの脅威なるものに再び神經が向けられるに至り、政府側で意識的にその空氣を煽りつつある様子で、この情勢を利用して中立法改訂問題に對する政府の主張を貫徹せんとしてゐる如くで、ピットマン上院外交委員長の新中立法案は明かにこの政府の代弁者であり政府の工作を背景とするだけに上下兩院の三分の二以上の贊成者を獲ち得るだらうと見る向は相當ある、もつとも他方クラーク上院議員を始め十二名の上院議員が發議國民投票案を出してゐる等反對氣勢も相當あるが、何れにせよ中立法を中心とする外交問題は、議會で白熱的論議を見る模様で、大勢を決するまでには相當時間がかかるが歐洲の新局面により政府側の主張が次第に有利となりつつあるのは事實で、中立法は名目のみのものとして殘るか、若しかすると廢棄の運命まで見る危險なしとしない

敵汽艇二隻を爆擊

【上海二十一日發同盟】海軍報道部發表—昨十九日中支方面で有力なる海軍航空部隊は浙江省溫州及び台州方面の偵察攻擊に出動し台州で待機中の敵汽艇二隻を爆擊、これを撃沈せしめた、台州下流で敵船舶若干隻（約七百噸）を攻擊大損害を與へたり

グワム島を 日本に賣れ

米紙の社說

【ニューヨーク二十日發本社特電】シカゴのデーリー・ニュース紙は、二十日の紙上に"グワム島を日本に賣れ!"と題する社說を掲げ、ジャパン・タイムス紙二月十六日號所載の外交評論家伊藤正德氏の所論に從ひ日米兩國の紛爭の種となる様な島は日本に賣拂ひ、米國自身は何時迄も比島等に拘泥する事なくアリウシャン群島、ハワイ諸島を中心とする東太平洋防備強化に專念すべきであると論じ注目を惹いた

英が極東海軍 力增加を企圖

【ロンドン二十一日發本社特電】英政府は最近極東海軍擴張計畫を發表して海軍擴張を急ぎつつあるが、二十一日のデイリー・エキスプレス紙は同紙海軍記者の情報として一九四二年には英國の軍擴計畫の完成の結果、極東艦隊が實現するであらうと左の如く報道してゐる

英國國防當局は日本の建艦六ケ年計畫に對抗して極東の海軍力增加を企圖しつつあり、一九四三年には東洋艦隊の出現が期待されてゐる、英國、濠洲及びニュージランドの各國防當局代表は近く濠洲に會して英國當局と國防會議を開催、セイロン島のコロンボ以東の防備強化を討議する豫定で、その際東洋艦隊の問題も必然的の議題となるものと豫想される

けふの兩院

【東京二十一日發同盟】二十二日の兩院

貴族院 午前十時本會議を開き大日本航空會社法案を委員附託とし、國際電氣通信會社法中改正法案外一件を可決、次いで增稅案を委員附託とする、又十時より、豫算、臺灣米移出管理法案委員會其他を開く

衆議院 午前十時本會議を開き增稅案を可決する外各委員會を開く

人事

▲丸田治太郎氏（臺灣製糖監査役）二十日南部より來北（吾妻）二十三日蓬萊丸にて歸京

▲大關龍雄氏（石油協會主事）二十一日來臺（吾妻）近く廣東へ

▲道寄守氏（大阪商船東洋課長）宮田專務と共に二十日廣東より歸北、二十一日廈門へ、二十五日歸北、二十六日內地へ

▲吉田謙吉氏（建築家）二十日廣東より來北（臺灣ホテル）

▲山本彥吉氏（建築家）二十二日上海へ、四月初旬歸還の筈

躍進四月號 特價六十錢（送料三錢）

大陸

海州攻略その他 横田実
法幣の前途 觀…… 木村 ……郎
低迷の現狀とその打開 阿部賢一
フランコ勝利の後に來るもの 鈴木東民
平沼內閣の性格 馬場恒吾
日本へ來た姑娘達（座談會）

陽春隨筆 旅 美川きよ 親しい仲 宇野千代 春の湖 矢田津世子 ふだん着 窪川稻子

新增稅と新物動計畫 グアム島の軍事價値 浙贛鐵道

大陸道中膝栗毛 中村正常
租界の背後を衝く 吉岡文六
租界・テロ・工部局 戶山新一
林口夜話 和田傳
阿片窟記 長田秀雄
片々錄 山本實彥
旅雁抄（詩） 中山省三郎
平葦野火（七） 梅本……
新廣東拾遺 何佩之
匪賊と農村
金持の廢品・岡成志
伊太利の農業移民
大陸千一夜・淸水崑
中支戰鬪實記
揚子江沿岸風景
東亞へ巢立つ
働らく一家
怪敎シャーマン敎
スマトラ紀行

蘭州密爆撃飛行記
中間部隊 ……
支那小學生の慰問文
支那芝居の話 安藤德器

南の國々島々を語る 座談會
小說特輯 赤い月 藤沢桓夫
田植歌 丸山義二
天の秘密・地の秘密 坪田讓治
大島恒喜 尾崎士郎
學生能の流行 石田幸太郎
俳句三代集の刊行に際して 水原秋櫻子

發行 改造社 東京市芝區新橋七ノ二〇ノ八

上海への輸出貿易

通關に關する指針（下の二）

G　洋式機器製造工廠の特權ある內國品の外國向輸出は無税轉口税は特に許可あるものは無税其他のものは洋式機器製造品税率に依りて徵税す

H　統税、內國品にして統税の支拂を要するもの、捲す、セメント、麥粉等、煙草葉、煙草製品棉絲、綿布、酒類、麥酒（土酒及酒には特別税其他統税を支拂ひたるものの轉口税は免除さる

輸入貨物にして輸入税の外に統税の支拂を要するもの、捲す、セメント、紙煙草（紙煙草の統税は輸入税に含まる）麥粉、棉絲、アルコール

I　輸入禁制品及輸入制限品輸出及移出禁制品及制限品右は税關にてその詳細を知られ度し、禁制品は絶對的のものにして制限品は許可に依りて輸出入を許可せらる

J　輸出入證明書、銀一弗を拂ひて税關發行の證明書を得

K　再輸入、內國品にして外國向輸出せる場合之を該地にて賣買する事を得ずして元の積出港に返送さるる場合內國品たること明にして內容を變更せず且つ包裝記號其他重量等元輸出の詳細と一致する場合無税再輸入を許可さる

L　輸入税を支拂ひたる外國品にして例へば機械及部分品を外國に送りて修繕をなす場合又は他の內國港に送りて修繕をなす場合其の修繕費用に對し再輸入の際輸入税又は轉口税を要す、此際は前輸出品の詳細と一致せざるものたらざるべからず、區別し能はざるものは此の措置なし

M　酸素水素用のシリンダー油用の「ドラム」其他の容器にして內容貨物輸出入後容器のみを返送し再輸出入に使用するものに付てはマーク及ナンバーを正確に入れて「パスブック」に記入するときは最初の輸入（轉口税の場合は移出）の場合に税金を支拂ふときは

N　芝居用又は興行用の道具は規定期間內は無税なり、其の輸入に關しては輸入税に對する積立金をなすときは六ケ月（最高一ケ年）間に再輸出をなす時は無税なり、但し輸出の際輸入當時の數量に不足する時は其の差額に對する輸入税を支拂ふべし、期間を經過せるものは輸入税を徵收す

O　總て税金の積立金額は推定税金額の二倍半

マーク及ケースナンバーに關する規則

一、此の規定の目的は税關をして各個の區別を容易ならしむるためなり

マーク及ナンバーに依りて貨物の包裝の上に表示するを要す、其の表示の方法はペイント書込み又はスタンプ或は燒付等の方法により包裝なき時は其貨物其の上に表示すべし

二、A　總ての貨物は明確なる標識を要す、又は三字の記號又は標識と三字の記號の組合せを其

B、箱、樽、籠、シリンダー等に包裝せらるる貨物は二ケ年間經過せらるる番號を要す、マークの外に更に各個の積出しのナンバー又は積出日附を要す、此の番號は注文番號を以て代用することを得、袋包等に包裝せらるる貨物は各個の番號又は日附又は三字の記號を要す

三、二、に規定せるマークの外に總ての貨物は連續番號を要す、內容目方同一に包裝されたる貨物にして種類等に包裝さるるものを除き大袋の場合はマークを要するも番號は必要とせず

四、一及三の規定に對する除外例

A　三角鐵、鐵板、鐵類、シャフチングは綠、白或は赤等其の端にペイントすべし

鋼鐵ペイントを塗るか或は金屬製の札を付すること、鐵又は鋼の板（二）の方法によりペイント

すべし

B　若しマークが明瞭なる標記して其物に付すべし

貨物性質上明瞭に（二）に依るマークを付す事を得ざるものはりネン又は金屬製の札にマークを鉛金屬金屬製札を付す

木材マーク又は番號を付す

屬製の札を付す

ロープ、リネンカンバス又は金屬製の札を付す

パイプ及チューブ類又は金屬製

示す

B　人申告者自身の使用に供せられ且つ他の港に再輸出をなさざる鐵路用鐵板其他の貨物は必ずしも個々の番號を必要とせず

C　野菜、果實、鮮魚に對しては二年間經過さざる積出番號（二のB）又は各組のナンバーを必要とせず、但し此の際は再

五、上記の各規定に違反せる場合は税關の監督の下に四時間以內に十六弗の手數料を支拂ひて正規のマーク及番號を付せざるべからず、同一倉庫內に同一又は類似のマーク及番號を付せる貨物ある時は其同一箱又は異なる船によりて輸入されたると否とを問はず積出港の如何又は輸入申告者の如何を問はず正規の手數料を拂ひて再び異なる記號を付せざるべからず、此上に依り明瞭且つ他と識別さざる記號を貨物に付することは輸入申告者の義務にして一九三六年十月十二日以後從來採用されたる（二）のBの規則は廢止之を行ふ

六、內容及重量同一なる大量貨物にして其の一部が輸入申告された場合は個々の番號は申告する

を要せず（終）

糖聯が東莞工場の壓搾を開始す

―南支産業開發に巨歩を踏み出す―

【臺北電話】臺灣を據點とする南支産業開發の巨歩を踏み出した糖聯が國策に順應して南支産業開發の第一線に立つべく日糖永井台灣支社長を中心とする糖業技術者團の一行は、去る六日高雄八日廣東着、永井氏は十一日飛行機で現地に赴き着々準備を進めて居たが、愈々東莞工場は二十日壓搾を開始し産業開發の雄姿し蓋し害を上げた旨日糖支社に入電があつた、右東莞工場は事變の荒廢より原料採取難の爲め最高出米高五万擔程度と謂はれるが我國糖業の根幹たる台灣の糖業技術者に依る農民の指導啓發に依りその將來は期すべきものがあらう

鮭鱒類の水産皮革

經濟的製造に成功

代用品としての工業化を期待

陸上動物による皮革原料需要のうち國産を以て充當し得るものは僅に二〇%程度に過ぎないので、その不足を水産皮革に求めようとその方面の研究熱は漸に高まり、その工業化も屢々企畫されてゐるが、最近鮭鱒などを對象とする優秀なる處理方法が東京市赤坂區青山北町六ノ四一、西川國三郎氏の手によつて發明され、特許許可となりその工業化も計畫されてゐるが、皮革代用材料としての折柄大いに期待されてゐる。これは從來完全に鞣成することが不可能であつた鮭その他類似の魚類の皮の鞣成を可能にし、鮭皮の銀面を損傷することなく魚鱗を脫離して皮目獨自の黑色斑紋を除去し柔軟で白色の強靭優美な皮革を經濟的に得ることに成功したものであるが、いまこの發明の要領を見ると次の如くである

原料たる鮭及び類似魚類の生皮は元來脆弱にして分解し易く、裏皮はビキュラー層に含有する脂肪のため腐敗し、デンシッド化して鞣成作業困難であつて、從來機械的に鱗削りに依つて脫鱗除去したが甚しく手數を要する許りでなく表皮纖維を痛め損傷することがあつた、そこでこの發明にあつては皮に對してマルセール石鹸一五%、炭酸曹達五%、澱粉二%の混合液で攪拌動搖を與へ、全く皮の纖維を膨軟ならしめ、脂肪分を分解せしめるものである、脫脂膨軟せる生皮はこれを水洗した後明礬二〇%醋酸ナトリウム五%の水溶液の槽に浸漬し約五日間繼續攪拌し鞣成作業を終る、而して鮭皮表皮は黑色の斑紋と鱗片の配列は眞皮中に四窩に深く根部を有し容易に脫却せず、前記の工程のみでは製革品として黑色斑紋のため染色が自由でなく、且つ魚鱗を有するため表面が平滑でないので更にカルク漂白粉一・五%、硝酸〇・五%の混合溶液を作つて置き、前記の鞣成された皮を廻轉ドラム中に投入して同容量の水と共に間歇的の廻轉運動を與へつつシャフトカジオンを通して徐々に右の混合水溶液を注加する、然る時はドラム內は藥液の化學作用により鹽素瓦斯を發生し皮面を脫色漂白し且つ著しく膨脹せる皮革の粗孔隙によつて全く鱗片を脫離せしめることが出來るので、約一時間でその處理を終り更に水洗後微弱なアムモニア水で除酸作業を施し普通の工程で加脂染色をし、鮭皮本來の美麗な凹面を有する柔軟な皮革が得られるのである

人氣の中心日本館……

【サンフランシスコ發同盟】サンフランシスコ萬國博覽會で米人の人氣を集めてゐる日本館―寫眞は上、シルク・ガールの繰糸實演下、日本趣味豊かな日本館分館

事變と民家の馬

七割は資格不良

都市の荷馬車が殊勳甲　軍當局が議會で發表

陸軍當局では、貴族院軍馬資源保護法案特別委員會に於て、出征軍馬の能力に關する注目すべき報告をなしたが、その大要を示すと次の如くである

最近軍の機械化の趨勢に伴ひ、軍馬の必要性に關して、一部に疑念を抱く向もあるが、今事變の實績に徴して、軍馬が依然として作戰に重大な役割を演じてゐることに變りはない

昨年十一月調査によると、本事變の病馬數は、過去の諸戰役に比較して少し多い

病馬の種類は、疲勞、過勞、榮養不良等で、內科病が三一・五割を占め、過勞及榮養不良が二一・三割、其他蹄病、鼻カタル、疝痛及外傷も相當數に上つた、過勞馬は大部分が回復せず斃死した、戰傷馬は病馬中の約一割、戰死等馬は損耗馬中の約一割を超えてゐる

病馬の發生原因は鐵道船舶の長途輸送に引續く作戰行動で、この間給與の不足、天候不良、地形の嶮難等の惡條件に曝され、また馬取扱の拙劣もあり、一面軍馬の資質就中民家馬の資格及び能力が十分でなかつたこと等に因るのである

民家一般馬は軍馬としての資格及能力に缺けた所が多く、甲の資格に屬する馬が二割、乙が五割、丙が三割、徵發馬では甲が比較的多く、輓馬には甲少く、乙が多かつた、山砲馬及駄馬には甲が少く、丙が多かつた

（註）資格甲は平時軍隊で保管する馬に準じた能力を發揮し得るもの、乙丙は軍隊保管馬より非常に劣るもの、丙の如きは僅に三割に過ぎぬ不良馬である

次に、共通的弱點として、民家馬が軍馬たる資格及能力に缺けた點は、馬格と資格が不十分の上に馬の日常管理が適正でなく、馬本來の能力を消耗してゐたことに原因する、即ち、馬格から云へば民家馬は一般に胴幅骨量に乏しく、脚が狹く腳許り長く、體質は纖弱で、負擔力、輓曳力、持久力に乏しく、その上、飼養管理が惡い爲各種の惡癖を持ち、蹴る、嚙む、喰付くものが多かつた、又樹蔭に過ぎて乘御使役に不便を感じ、馬の改良は未だ滿足すべき狀態でなかつた

更に平素民間の飼育管理が適切でなく、筋骨の鍛錬訓致、調教馴致が不十分の結果、民家馬の大多數は發育が不全、不良、榮養が不良で軍馬としての勞役、作業に堪へず僅かな事で過勞を發え、瘦せて廢疾に陷るものが續出した

民家馬の用役能力から見ると、都市の荷馬車馬は成績が最も良好であつて、假令馬格上缺陷があつても、筋骨の鍛錬が十分であつた爲、相應の能力を發揮した、農馬は馬格が不揃ひで、馬格が良好でなく、勝役訓練で虛弱に易かつた乘馬倶樂部の乘馬競走馬も成績は香しくなく、貧血に富むものは豚馬として粗衆の管理に堪へず、おた、又ピン／＼し過ぎて軍馬として使ふに適さぬとの非難があつた

北京の綿絲布織物需要狀況

【北京本社特派員發】北京市を中心とする日、華綿絲布その他織物の需要狀態は左の通りで、消費分布狀態の百分比は

市內及近郊　五〇%　京漢線　一〇%
京包線　一〇%　京古線　一〇%

となつてゐる

種別	年內取扱高	一ケ月平均
綿絲	四、六九〇俵	三九一俵
生地綿布	三二、二〇〇	一、九三〇
加工綿布	九、一四〇	七六二
人絹織布	二、四四〇	二〇三
人絹絹織	三〇〇	二五
毛織物	二三	二
合計	四四、一〇八	三、三〇四

花蓮港産組協會支部總會を開催

台灣産組協會花蓮港支部では去る十八日通常總會を開き十四年度事業計畫を左記の通り實施することを決議した

一、産業組合の擴充三ケ年計畫の實施

一、各組合の連絡統制を圖るため

會若くは打合會の開催

一、産業組合法又は他の法令に於て一般大衆に趣旨の普及徹底をなす

一、組合當務者の知識技能向上のため講習會及協議會の開催

一、組合經營者表彰のための調査

一、組合運動功勞者及永年勤續職員の表彰

一、先進組合の視察

一、組合經營の便宜を圖るため資金その他の斡旋

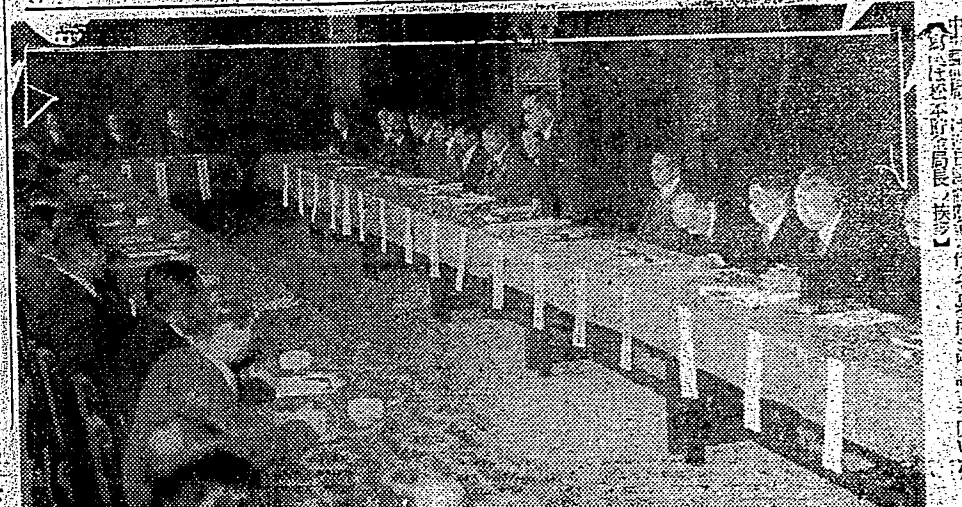

都市銃後懇談會【寫眞は晝食を共にしつつ懇談する官民の代表者】

稻作の無肥料栽培

地方によつては增收

【東京特信】稻作の無肥料栽培の目的は、其の土地に於ける天然養分量を熟知し、これを基礎として補給すべき施肥量を決定するにあるが、高知縣農事試驗場の水稻無肥料栽培試驗の結果によれば、無肥料栽培による收量は各種環境により異るが、特に從前の施肥如何は最も著しい影響を及ぼし、堆肥多用跡の如きは幾作もの間堆肥の效が認められ、また燐酸質肥料も持續的肥效を有し、同縣水田の大部分は燐酸含有量豐富なため數年間の無燐酸栽培で殆ど收量を減少しない、然るに窒素養分の缺乏は無肥料栽培の結果最も顯著に認められ、一般に土壤中の窒素は他の燐酸、加里に比して最も少量となつてゐるため稻の收量を支配する要因は窒素供給量といふことになる

而して無肥料栽培は施肥栽培に比して（一）強健にして耐病性大なること、（二）風害に對する抵抗性大なること、（三）充實良好で二番の少きこと、（四）螟蟲の害比較的少きこと、（五）全收量は施肥せるものより少いこと等の特徴をもつてゐるが、この中特に注意すべきことは耐病性大なることと充實良好なることである、その原因は生育が強剛に行はれ、結實期まで窒素含有量と燐酸含有量とのバランスが適當に保たれるためで、この事實は窒素質肥料の過多による病害誘發と比較して考慮すべき點とされてゐる

施肥栽培は無肥栽培に比して、より以上の收益を得ることによつて始めて其の意義があるもので、肥料代と增收に伴ふ管理收穫等の經費を差除しても尚餘裕がなければその意義は成立しない、然るに往々にして多肥による病害、倒伏等の結果、無肥料狀態よりも低下せる收量を見るが如きは全く施肥の不合理に基くものである、勿論無肥料栽培は地力の消耗を免れないから敢て實施すべきものではないが、これによつて土壤中の天然養分と補給すべき適當なる施肥量を知り、餘分の肥料を節約し得る意味に於て無肥料栽培は合理的栽培への基礎的階梯であると云へよう

內地農村信組の運轉資金二億圓突破

貯金吸收が齎らした大膨脹

餘裕金も一億圓近し

産業組合中央金庫では、事變第二年に於ける農村信用組合資金概況（十三年九月末現在）を、全國六五〇組合につき調査中であつたがこの程、これを取纏めて發表した右によれば、農村の貯金吸收は依然旺盛で、運轉資金總額二億四百四十九万六千円、一組合當卅一万四千円の七九・四%を占めてゐる、この貯金吸收によつて押し出された運轉資金の增加振りは、一組合當にして、前年同期より約三万円に上つてゐる、而して、貯金總額は、實に一億六千二百四十万円を超え（一組合當約二五万円）前年同期より一組合當三万二千円を增加した結果、借入金は一組合當四千円の減少を示し、總額一千八十三万円足らずとなり、運轉資金總額の七・二%から五・三%に減少した、拂込出資や準備諸積立金等の自給資金も極めて小額を微增したに過ぎない

かくして、激增のテンポを緩めない運轉資金の運用狀態を見ると

運用別	總額	一組合當	割合
	千円	千円	%
貸出金	七九、一〇八	一二二	三八・七
預ケ金	六五、三三八	一〇一	三二・〇
現金	二、三三八	四	一・一
有價證券	二六、八四九	四一	一三・〇

右の如く、貸出率は三八・七%で、前年同期の四二・九%に比すると著しい逆調であるこの貸出中有擔保は四九・五%で、前年同期より微增を示してゐる、用途別に見ると、農業資金が貸出高の三〇・三%を占めて最も多く、前年同期より〇・五%方增加し、就中肥料資金が七・〇%から七・五%に微增してゐることは、肥料問題の比重增大を示唆するものである、農業資金に次いでは、舊債償替、經濟資金、商業資金、工業資金の順位である

以上の貸出を除いた殘餘が、所謂餘裕金であるが、この總額は九千四百五十六万四千円、一組合當十四万五千円で運轉資金の四六・二%に當り、前年同期割合より五・八%の增加である、この餘裕金の構成は

種別	總額	一組合當	割合
	千円	千円	%
預ケ金	六五、三三八	一〇一	六九・二
現金	二、三三八	四	二・五
有價證券	二六、八四九	四一	二八・三
計	九四、五六五	一四六	一〇〇・〇

このやうに、預け金が總額の約七割を占め、運轉資金の三二%に當り、前年同期より一組合當二万二千円の增加である、この預け入先は聯合會へ六一・一%、中金へ三・四%、銀行へ三一・七%、其の他三・八%で、聯合會利用率は借入金（七七・八%）と同樣右二の向上を示してゐる、而して、有價證券保有高は、前年同期より一組合當七千円の增加である

驚異的躍進！

高雄港の輸出激增

【高雄電話】南進基地としての高雄港は其地の利を發揮して今や南進のバロメーターたる輸出貿易は驚異的進出を示し、二月中には砂糖、酸類化學肥料の他、鳳梨罐詰其の他の缶詰類の出荷も盛んで、僅か二十日間で二百二十七万二千三百十二円を記録し、一月以降累計輸出額九百四十六万六千七百二十二円に達し、三ケ月足らずにして前年度の六十五万五千五百二十三円に比べ二百七十二万円餘りも激增してゐる、輸入は一月以降累計六百七十三万二千三百六十二円にして前年同期に比し三十四万円減少、出入差引、二百七十三万二千五百五十八円の出超を示してゐる

東京の天然ガスによる人造ゴム

師小川淳氏が「人造ゴムに就いて」と題して約一時間に亙つて興味深い講演を試みた▲この人造ゴムは台灣には無盡藏と云はれる天然瓦斯か或は石炭石を原料としこれに電力を加へるものであるから正に台灣には天賦の工業であり、ゴム飢饉の折から是非台灣に人造ゴム工業を誘致したいものだと邊信部佐々木電氣課長なんかも大いに力を入れてゐる▲そこで天然ゴムと人造ゴムの比較であるが人造ゴムの一大特徴と云ふべきは用途に應じて人工的に或る一點を強靭にすることが出來ることである▲たとへばタイヤであれば摩擦に對する抵抗を強くする事が出來るそれぞれ必要に應じて特に強くすることが出來る▲又元來がその他熱、油、電氣、水等に對する伸張力、伸力、硬度、その他の諸點に於ても天然ゴムに比して優れてゐる、缺點と云ふのはロールでは臭味がある。それに生產費の點に於て今のところ天然ゴムの比でないと云ふ諸點である▲しかしこの生產費の問題は原料と電力の低廉、經濟、製造法によつて左右されるものであるから將來製造の進步と共に輕減の見込みは十分立つと云ふもので、ある大體原料、電力に惠まれた台灣で今日に人造ゴムに手を染めるもののないことはむしろ不思議な位だ、先般ブリヂストンが滿洲の石炭石で生產開始することが發表された、あれは惜しいことをした何とかして台灣に引つ張つて來なければならないところだつた

道ホテルで開催された台灣電氣協會の總會終了後天然瓦斯研究所技

當座小切手紛失廣告
一、番號ヨ〇九六壹七號
一、金額金參百六拾六圓也
一、振出年月日昭和拾四年參月拾貳日
一、支拂人株式會社臺灣商工銀行大稻埕支店
右本日紛失ニ付無效トス

來る三月二十七日（月曜日）午後二時より改隷紀念館に於て第一回定時總會開催に付會員各位は御出席相成度此段廣告候也
臺灣陶器株式會社

商業登記公告 [illegible]

◎大阪商船　臺灣出帆
基隆出帆（入口船客お斷り）
神戸行　高砂丸　[illegible]
門司行　蓬萊丸　[illegible]
廈門行　[illegible]
上海行　[illegible]
沖縄行　[illegible]
比律賓行　[illegible]
西貢丸　[illegible]

近海郵船　基隆出帆
門司神戸行　大和丸　三月廿六日　後五時半
富士丸　三月卅一日　前十一時
上海行　白山丸　四月廿一日
香港行　箱根丸　三月廿二日

辰馬汽船　出帆
辰鳳丸　廿五日　基隆發

大連汽船　基隆出帆
大連直行　山西丸　三月廿六日　午後五時
山東丸　四月四日　午後五時
丸一組

銘酒　月桂冠　納入代理　西村商會　電二一〇八番

メガネ　精巧ある器械・獨特ある技術　台北隨一　純專門店　金光堂　台北兒玉町派出所前（電二九五八）

男女流線ジャンパー　御仕入ハ荷揃ヒノ今直グ！　株式會社　勝芳商行　臺北市太平町三ノ四九

のみ易くて胃障碍せぬ　福福カゼ藥　發賣元　台北南門藥局

納代理　菊正宗　台北　藤田商店

〇內服のおクスリなら　電話七一三九番　台北市太平町一　太平藥局

愛國絹　メイセン　堅忍持久　特に正絹織單衣向多數着荷　臺北市表町二　電話六〇三七番　秩父屋

貸衣裳　衣裳貸具　[illegible]

春光電機商會　販賣修繕　自動車用・漁船用・電燈用・蓄電池

台灣名産　內地みやげ　台北市京町　東陽製菓部　電話二六四二番

使用半ケ年シテ他ノ防水ト比較ヲ乞フ　絶對保證　專賣特許　シート防水油　山本テント

世界馳名　梅毒・風濕・骨痛・リウマチス特効　九一四內服新藥　台北市永樂町・神農氏大藥房

珍菓　メロー　誰方様にも喜ばれるお土產物　元祖メロー商關　臺北市京町　電話四二二五番

何はなくとも朝は味噌汁　ほまれ味噌　發賣元　龜甲萬醬油販賣會社

姓名學　運命鑑定　◎開運指導　人生ノ運命ハ姓名ノ善惡ニヨリ大イニ支配ス　命名及ビ改名ハ五億ヲ完備ス　堀澤天久堂

獨逸科學者の手で オリムピアの古蹟發掘
明らかになるスタジアムの全貌

頗る大仕掛なやり方でギリシャのオリムピアなる古代のスタジアムを發掘する事業がドイツ考古學者の一團によつて目下着々進行中で、近くめざすゴールに到着しようといふ快報がもたらされた。去る一九三六年ベルリンで國際オリムピック競技が催された時、ヒトラー總統の胸裏に聖地オリムピア發掘事業の復活といふことが浮かんで、公にされて以來、ドイツ考古學界ではその遂行に關して慎重な會合が開かれ、周到なプランが立案された。

×

そもそもドイツ人の手によるオリムピア發掘事業は今から六十年前に着手されてをり、當時の成果だけでも聖地の大體の輪郭を全世界に明瞭にした劃期的のものであつた。オリムピアの宗教的中心たる聖樹林はことごとく發掘され廢墟と化してゐた寺院、寶藏、台座などの多くが日の光を浴びた。ただ遺憾に思はれたことは、かなりに多くの期待をかけられてゐたオリムピアの神々乃至神話的英雄たちの彫像が聖地はもとよりその附近一帶からごく少數現はれたのみで、これといふほどのものがなかつたことである。當時現場に活躍した考古學者の一行は最初の計畫を廣げて寺院の以外にも探索の手をのばし、時としては地下二十フィートの深さまで掘下げて漸く廢墟を探りあてたこともあつた。このときの事業は六期にわたり、その費用總額二十万弗、レポートの内容も亦豐富を極め、聖地の上出版されたものだけでも五卷の大冊となつた。

×

が、今回の發掘も前回にまさるとも劣らぬ大仕掛のもので、すでに聖地の東と區劃する大建築の礎石は完全に發掘され、このころ北と西の任務も近くその全貌を現はす筈である。また多數のドーリヤ式建築の断片も發見され、傑殺の上原位置に復せしめることができたといはれてゐる。

ブロンズ製の遺物も多く、なかには往昔の盛大なオリムピックを偲ばせるに足る當時の獻納品とおぼしきものもまじつてゐる。

×

寺院區域の東にあつてオリムピアのスタジアムは、今日の發掘事業の最大目的といつてもよいほどの對象であるだけに、すでに掘り出した土壁のみで一トン積みトラツクで七万五千台といふ莫大な數字にのぼるが、この土壁はことごとくオリムピアを襲つた洪水の仕業であるといふ。これがすべて片づけばオリムピアの全貌もおよそ明らかになるであらうと思はれるが、すでに第二期に入つた今回の事業において只今までに判つたところでは、古代のスタジアムは紀元前六世紀ごろからローマ時代にかけて前後五回の改良が施されたものと見られ、オリムピア競技が年々盛大になりつつあつた事實を裏から證明してゐる。

なほ前回の事業から判明してゐることを附加するならば、走行路は二百ヤードの直線コースで、觀衆席はシートもなく、ただ盛土をしただけの野天でこれを見物したものであつたらしいといふ。

科學小話

アメリカの有名な黄石公園には花の咲く樹が千百種以上もあるが、このうち約五百種づつはそれぞれ春と秋とに開花することになるので、其の時期には文字通り百花繚亂の觀を呈する。

×　×

スペインの主要な港で、二番目に大きな都會で最も重要な工業都市のバルセロナは第三世紀に大ハンニバルの父ハミルカア・バルカによつて建設されたのである

×　×

イギリスには三千乃至四千のプロフエッショナルな案内家がゐる

アスファルト坑から 動物の骨を發見
—南露バクー附近で

タス通信の報ずるところによれば、南部ロシアの油田地帶たるカスピ海沿岸のバクー附近にあるアスファルト坑から多數の動物の骨（化石）が發見された。以前この地はアスファルトの湖をなしてゐたもので、その廣さ三百平方ヤード深さ二ヤードである。

化石となつて現はれた動物にはケーヴ、ライオンや熊、ハイエナなど、すでに絶滅したものもまじつてをり、現存種と同樣なものも相當多數にのぼつてゐる。永い年月の間に徐々にしみ出すアスファルトが、鳥や哺乳類の骸となつたものと思はれる

はがき随筆

臺灣漂流の一記錄

明治四年十月十八日宮古と八重山の貢納船が那覇から歸航の途に就き、慶良間で風を俟ち、二十九日に發し、翌十一月一日俄に颶風に遭つた。前者は六日に臺灣の東海岸八瑤灣に漂着、蕃害に遭ひ、臺灣征伐に迄發展した。後者は西海岸を漂流し、打狗の季成忠の商船に救はれ、十六日打狗に到り、後府城に送られた。翌年正月宮古の生存者とともに福州琉球館に護送され、六月琉球の接貢船で那覇に歸つた。八重山の人は奇しくも蕃害を免れたが、在臺中疱瘡に感染し福州でも次々罹病し、無事だつたのは四人で十一名は遂に斃れた。之は八重山に殘る臺灣漂流の一記錄の要抄である。

小葉田淳

體格で 犯罪型が判る

ハーヴァード大学で犯罪学を担當するホートン教授が、多年に亙り一万五千人の囚人につき研究した結果、人間の體格の異なるにつれ、その犯罪方法も異つてくるといふ頗る興味ある結論に達した、ホートン教授に依れば「一犯罪は職業、教育又は結婚状態に依り左右されることは周知の事だが、これと同樣毛髪や眼の色等の如き各種特徴及び體格の大小により影響されるのである、一般に犯した犯罪と罪人の肉體との間には一定の相關關係が存在してゐる、これが私の研究の最初の成果である」

更に同教授は今實例を擧げてゐるが、例へば意識的殺人犯人は概ね異常體格の所有主で、各方面例へば體重、身長、胸廓、顎骨の長さに於て平均數字より著しく大である、斯かる結論は想像外の事に見えるが、これが事實なことを特にホートン教授は強調してゐる、又過失殺人犯人、強盜、剽盜等も創傷器が示す數字では平均數字よりも著しく異つてゐることが判るだが性的犯罪者の如きは特に例外な所はない

數學的に見た 空爆の災害率

敵空軍の空襲下にさらされた都市の住民が投下される爆彈のために殺傷される割合は數學的に算出するとしてもかなり複雜であるがロンドン大學の生物學教授ヘルデーン博士は、普通の都市に投下されるものと豫想される爆彈の數とそれが人家の密集地近くに落下して家屋或は建築物を破壞するプロバビリティ（確率）と、微積分方程式を含む公式から右の計算を發表した

この公式はあまりに複雜でその理解のためには高等數學の知識を必要とする程度のものであるから紹介をさし控へるが、この公式から見た歐洲大戰當時英佛が採用したやうな立退き戰術に對するハルデーン教授の批判には傾聽すべきものがある

曰く『立退き戰術のすぐれた点は個人々々の戰死率を減ずることであるが、一方建築物が分散する結果、強固なものを構築することができず、その評価力が著しく減少する、同時に一個の爆彈で多數の人命を損することがない代りにどの爆彈も必ず一人や二人は傷つけるといふ結果を招くおそれが生ずる。各地の對空機關で手當を受ける人數を合計すれば、爆死のもたらす災害は同じことになるけれども、一個所で二百人が殺されたときよりも十ヶ所で二十人づつ死んだ場合の方が人心を動搖させる可能性が少ないことは明瞭で、立退き戰術の唯一の取り柄はこれであらう』云々

糖尿病と インシュリン（上）

糖尿病の治療といふことになると、インシュリンの注射以外に殆ど施す術がなく、若しインシュリンの發見なかりせば年々數千、數万の糖尿病患者が空しく死を待ち或はおそるべき食餌療法に忍從の生活を送らねばならなかつたであらうとはよくいはれることである

インシュリンは膵臓中の特殊な細胞群から分泌される化合物で、この細胞群は發見者の名をとつてランゲルハンスの島と呼ばれてゐるが、顯微鏡でみるとなるほど島の如く点々と膵臓の所々に散在してゐるのがわかる。

○

しかし、インシュリンはその高價なこと、及び皮下注射以外には適用できぬところからより廉價でしかも内服藥として用ゐられ得るやうな形の代用品が待望されることもまた久しいもので、いくたびか「今度こそは」と新研究の成果の發表が歡呼の声で迎へられたものであるが、これまでのところ、いづれも思はしい成績をあげ得たものはなかつたのである。

しかるに最近ジョンスホプキンス大学のハンス・ヤンセン博士がコンモンウエルス・ファンドから出版した「インシュリン」なる著作をみるに、いかに糖尿病患者諸君が注射針を厭ひ、注射商を嫌つても、インシュリンの代りにこれと似通つた效力をもつ内服藥を服用して濟すことは近い將來には不可能なことだとしてゐる。

春季新學年 校外生募集
早稲田大學の講義錄

開講いよいよ迫り●向學の志に燃ゆる青年男女は今や陸續として殺到しつゝある。小學校卒へやる否や產業戰線の第一線に立ち●連日額に汗して銃後の赤誠を致しつゝ●更にその餘暇を利用して學ばんとする青年の雄々しさよ！新らしき日本の希望は實に之等の諸君の上にこそ見出される。眞摯な好學の士よ！來り諸君の僚友と共に學べ●（詳細は見本によりて知られたし）

見本は必ず希望の講義錄を記いて申込むこと。

中學講義　商業講義　高等女學講義（同上）
政治經濟講義　法律講義（同上）　文學講義（同上）
建築講義　電氣工學講義（同上）　電氣工學豫備講義

東京・牛込 早稲田大學出版部

婦人倶樂部四月號の三大附錄が大評判

これは便利だ重寶だ！實に有難い名附錄と到る所で熱狂大歡迎！賣切迫る！即刻書店へ!!

（第一別冊附錄）
赤ちやんから一年生まで
健康兒・優良兒にする育て方
分り易い問答式で 一流小兒科博士、著名教育家 產婆さん揃つて親切に御指導

素晴しい内容の一端を御紹介

出產から離乳までの育兒法
○赤ちやんにお湯を使はせるにはどうすればよいか ○赤ちやんの產着はどんなものを用意したらよいか ○赤ちやんの健康によいおむつはどんな風に作るか ○マクリを飲ませるのはいけないのでせうか ○赤ちやんにはいつ頃から初乳を與へたらよいでせう ○母乳にも與へてよい場合と悪い場合とがありますか ○授乳の時間はどれ位あけて與へれば宜しいのでせう ○母乳の少い時はどうしたらよいでせうか ○お乳をやる時の姿勢はどういふのがよろしいでせうか ○乳房にはどういふ注意が要りませうか ○人工榮養で丸々肥らせる秘訣を教へて下さい
‖この項この外二十七項目

赤ちやんの罹り易い病氣豫防法と手當法
○臍帶の脱れた後が爛れた時の手當法をお教へ下さい ○あせもがひどくなつた場合の手當法をお教へ下さい ○濕疹の手當はどんな風にしたらよいでせうか ○とびひはどんな手當をしたらよいでせうか ○水疱瘡はどんな症狀を現しますか ○消化不良はどんな症狀を現しますか ○どういふ赤ちやんが消化不良にかゝり易いか
‖この項この外二十二項目

離乳から滿三歳までの躾け方
○這ひ初める頃はどんな注意がいりませうか ○歩き初めた頃はどんな注意が必要でせうか ○上手な玩具の選び方、與へ方をお教へ下さい ○子供を上手に寝かせるにはどうしたらよいでせう ○美しく正しい言葉づかひを教へるにはどうしたらよいでせう ○癇の強い神經質の子供はどう扱つたらよいでせうか ○鼻をかむ習慣はどうしてつけたらよいでせう
‖この項この外十七項目

滿三歳から滿六歳までの躾け方
○お友達はどんな方針で選んだらよいでせうか ○兄弟喧嘩はどう裁いたらよいでせうか ○どんな褒め方をしたら子供をよく導けるか ○子供はどんな風に叱つたらよいでせうか ○理想的な玩具の選び方と與へ方を教へて下さい ○どんな偏頗が子供の心身を傷付けるか
‖この項この外二十八項目

幼兒の罹り易い病氣の豫防法手當法
○流行性感冒の手當はどうしたらよいでせうか ○百日咳は轉地療養の必要がありませうか ○喘息にはどういふ療法が効きませうか ○おたふく風邪の手當法を教へて下さい
‖この項この外三十項目

入學前後の躾け方
○入學前にどんなことを教へておいたらよいでせうか ○學用品はどの位用意したらよいでせうか ○お小遣は與へた方がよいでせうか ○學校の行き帰りにはどんな注意をしたらよいでせうか ○入學當時の健康にはどんな注意が必要でせうか
‖この項この外二十二項目

學齡期に罹り易い病氣の豫防法手當法
○扁桃腺炎に罹り易い子供にはどういふ注意が要りませう ○急性扁桃腺炎の手當法をお教へ下さい ○アデノイドが出來るとどんな風になりませうか ○アデノイドはどうしたら治りませうか ○夜驚症の症狀と治療法をお教へ下さい
‖この項この外十二項目

非常時下に相應しい育兒法
○感謝の心を抱くやうにするにはどう導いたらよいか ○祖先を敬ふ習慣はどうしてつけたらよいでせうか ○忍耐強くするにはどう導いたらよいでせうか ○責任感を強くするにはどうすればよいでせうか ○意志の強い子供に育てるにはどうしたらよいでせう ○共同精神はどんな風にして養つたらよいでせう ○困苦缺乏に堪へる習慣はどうして養つたらよいでせう
‖この項この外九項目

子供に起り易い病氣の應急手當法
○疫痢後はどんな注意が必要でせうか ○眼にかゝつた場合はどういふ手當をしたらいゝでせう ○赤ちやんがお乳を吐く時はどうしたらいゝでせう ○腰冷えをしたときの手當法をお教へ下さい ○鼻のつまつた時の手當を教へて下さい ○鼻血が出た時の手當法を教へて下さい
‖この項この外十六項目

乳幼兒の家庭看護法心得
○病室はどういふ部屋がよいでせうか ○赤ちやんの體温の測り方をお教へ下さい ○赤ちやんに薬を服ませるにはどうしたらよいでせうか ○赤ちやんの脈はどうして測つたらよいでせうか
‖この項この外八項目

驚くべし全部で二百六十項！その他口繪グラビア頁、二色刷重寶頁等完全な育兒學の大殿堂の觀！日本女性必備！

（２）（別冊附錄）
各流家元大家特別發表 スグ役立つ問答式 活け花實際寶典

（３）（別冊附錄）
市價の約半値で出來る 開襟シャツ兼用の國策ワイシャツ實物大型紙五種
誰にも似合ふ着心地よいＹシャツが一寸の手間で出來る國策向の型紙附錄

人氣の中心！本誌の大讀物
▲夫は戰死 藤田大尉遺兒美喜子さん涙の手記が大評判
▲在りし日の妻かの子女史を偲ぶ岡本一平さんの手記が大評判
▲獨立して職業に成功した未亡人の座談會が大人氣!!
▲結婚を控へた娘さんと菊池寛先生の新花嫁學問答が大評判
▲可愛らしくて長持する春の子供服の誌上講習會が大評判
▲子寶を望む夫人と磐井博士の新姙娠法問答が大評判
▲久米正雄先生の長篇新連載小說「滿天星」第一回既に物凄い人氣
‖この外重要記事・小說が山のやう！お求めは早く！

大奮發特價（三大附錄つき）七十錢（送料十四錢）各地書店にあり
發行所・東京・小石川 大日本雄辯會講談社（振替東京三九三〇）

御家庭の育兒顧問！お母樣方これは有難いと大喜び

厚生省豫防局長 高野六郎博士曰く‖次の時代を背負つて立つ第二の國民を、精神も肉體も優れた立派な國民に育て上げることは缺かしてならぬ大切なことであります。この意味から各方面の權威者により、こんなにも明快に分り易く、育兒に關する一切の解答を收めたこの書物が、あらゆる家庭に普及されることは非常に望ましいことであります。

姙娠、產褥、授乳時に
強力ビタミンB劑
オリザニン（登錄商標）

妊娠、產褥、授乳時の脚氣浮腫の原因はビタミンBの異常なる消費量に由ることが多いと云はれる

ビタミンB消費量は平常時の3—5倍なりと—

理想的強力なビタミンBの補給源として斯界に於けるビタミンBの標準品としてオリザニンは絶大な支持推奬を享く

（說明書進呈）

—注射液 5管入 ￥.80—

東京・室町 三共株式會社

001.M.037

胃腸強化に
消化酵素の綜合劑
タカヂアスターゼ（登錄商標）

チアスターゼは澱粉をのみ消化する酵素なり

タカヂアスターゼは澱粉消化酵素は勿論脂肪蛋白質其の他十餘の各種消化酵素を含有するが故に單一なヂアスターゼには消化し得ない綜合多角的な消化作用を顯し凡ゆる場合の消化促進と、榮養増進の目的に推奬せらる

（說明書進呈）

— 100錠入 ￥1.00 —

東京・室町 三共株式會社

三 SANKYO 共

鎭咳と祛痰に
ブロチン（登錄商標）

咳嗽、喀痰は病狀を更に惡化せしむると……

感冒を始め氣管枝カタル、肺結核、肋膜炎等咳嗽喀痰を伴ふ場合に連用による胃腸障碍なく、嘔氣嘔吐等を全く缺除する好適のもの

（說明書進呈）

—液 100瓦入 ￥.85—

東京・室町 三共株式會社

南風の歌 (66)

加藤武雄作　富田千秋畫

（第七篇）

花信（九）

恭吉は、そのあくる日、幸子を訪ねようと思つたが、何となく氣が重く、勤めをも休んで一日ごろごろとして暮して了つた。

更に、そのあくる日、今日こそ幸子を見にゆくつもりで寓居を出たのは、もう午近い頃であつたが、櫻町の角を淀橋通りに曲らうとする時、

「駒根君」

呼びかけられて、此方の面をあげると、思ひがけ無くも、それは石渡恭三であつた。

「や、石渡先生ですか？」

「今、君の所へ行かうとするところなんだよ」

「出ていらしつたんですか？」

「ああ、今、東京驛へ着いて、ずつとここへ來たんです」

靜岡から出て來た石渡恭三は、私服の上に重さうな外套を着てゐた。そして、咽喉に白い布を捲いてゐた。一見して、病人としか見えぬひどい窶れやうであつた。

「御病氣はどうなんです？」

「惡いんだよ。どうも熱があつてね。少し無理かと思つたが、あんまりいい陽氣なんで、久振に東京の花見に出て來たのさ」

恭三は力無げに笑つて見せた。

「然うですか——兎に角、僕の家へ來て下さい」

「お出掛けぢや無いんですか？」

「出掛けようと思つたんですが、その事で是非先生にお話したい事があるんです。丁度良かつた。僕のとこ、直ぐそこなんですよ」

恭吉は恭三を案内して自分の寓居に戻つた。

「久振に東京へ出て來たんで、何だかすつかり勝手が違つてね。はは……僕もすつかり田舍者になつちまひましたよ」

そんな事を言ひながらも恭三はつづけさまに咳をした。咳が落ちて、眼がうるんでゐた。それに無精髯が長くのびてゐるので、もう四十近い老人のやうに見える。

「御病氣がよくないやうですね」

「ああ、學校の方も二月近く休んでゐたが、先學年かぎりやめる事にした」

「ぢや、此方へ出ていらつしやるんですか？」

「いや、矢張靜岡でくらすつもりです。彼方の方が氣候がいいので。——いや、僕ももう長い事は無いよ」

「そんな事があるもんですか？」

「いや、自分の壽命は自分でわかつてゐる。まあ、長くもつてあと月か四月だ。此の世の名殘にもう一度東京の花を見ようと思つてね」

「そんなに惡くなつてゐたんですか？東京の病院へはいつて、治療なすつた方がいいぢやないですか？」

「金も無いしね。金があつたところで、どうせ治らないものだから結局無駄だよ」

出した茶などには手も觸れずに、うそ寒さうに坐つた恭三は、かう云つて乾いた聲で笑つたが、

「ところで幸子さん、近頃どうしてゐるね？」

東京の花見などと云ふのは口實で、矢張幸子の事を心配して出て來たのである事は問ふまでもなく明らかであつた。

「その事ですよ。實は、今も、幸ちやんの許へ出かけようとしてゐたんですが——先生、幸ちやんから、何か先生のところへ云つてやりはしなかつたでせうか？」

「いや、別に——僕も、此頃ずつと手紙も出さずにゐる。あの人の方からも、從つて何の消息も無いわけさ」

支那事變の本質

そは我が大陸經營の遂行！

（二）

★……陸軍省情報部

かくて、皇軍は右の方針に從つて更に行動を起し、先づ蒙疆、北支及び中支に生れたる新政權の連絡、協力、發展を助成するため、徐州の大會戰を敢行した。其の結果津浦線による北中支の連絡を完成したが、黄河堤防の決潰等により我軍の急追を逃れたる敵軍は更に武漢を中心として抗戰を繼續し、國民政府も亦漢口に都して第三國の援助を繋ぎつつ中央政權たるの實を失はず、兩者相俟つて新政權の發達、更生新支那の建設を阻害しつつあつたので、皇軍は更に武漢地方並に廣東の攻略を決行した。而して十月下旬までに兩地共に相次いで陥落するに及び、遂に國民政府をして中央政權たるの實を失はしめ、一地方政權に下落せしむることが出來た。即ち茲に事變の一轉機を劃すべき時期に當面し、帝國政府は十一月三日、明治節の佳節を期して支那の建設に關する重大聲明を發し、其方針を內外に宣言したのである。之に依れば

第一に『帝國の冀求する所は、東亞永遠の安定を確保すべき新秩序の建設にあり、今次征戰の目的又ここに存す』と其の目的を明かにし、

第二に『此の新秩序の建設は日滿支三國相携へ政治、經濟、文化等各般に亘り互助連環の關係を樹立するを以て根幹とし、東亞に於ける國際正義の確立、共同防共の達成、新文化の創造、經濟結合の實現を期するに在り』と建設內容を示し、

第三に『帝國が支那に望む所はこの東亞新秩序建設の任務を分擔せんことにあり、帝國は支那國民がよく我が眞意を理解し、以て帝國の協力に應へむ事を期待す』と述べて、支那國民の自覺を促し、此の建設の大業は他所事にあらずして日滿を始めとし支那國民自體の更生の道であり從つて其任務を分擔すべきことを諭し、

第四に「國民政府と雖も從來の指導政策を一擲しその人的構成を改替して更生の實を擧げ、新秩序の建設に來り參ずるに於てはこれを拒否するものにあらず」更に「然れども、國民政府にして前日容共政策を固執する限り、これが潰滅を見るまで帝國は斷じて矛を收むることなし」と一地方政權化したる國民政府に武士道的大度を示すと共に、長期膺懲の方針を示し、

第五に「東亞に於ける新秩序の建設は、我が肇國の精神に淵源し、これを完成するは、現代日本國民に課せられたる光榮ある責務なり。帝國は必要なる國內諸般の改新を斷行して、愈々國家總力の擴充を圖り、萬難を排して斯業の達成に邁進せざるべからず」と聖戰の意義と之が遂行に關する鞏固不動の決意とを宣言して居る。

此の聲明と一月十六日の聲明とは決して矛盾衝突はない。「更生新支那の建設」は云ふまでもなく「東亞の新秩序建設」に包含せらるべきものであり。「東亞の新秩序建設」の內容は先に述べたる「更生新支那」の內容を包容し、日滿支三國の提携共助の樞軸を構成する點に於て、明かに大陸經營の第二階梯である。即ち十一月三日の聲明は大陸國策の遂行といふ今次事變の本質を一層明確ならしめ、之が遂行の決意を示し、國民政府の後始末に關する方針を宣言し、建設の內容を明かにし、聖戰遂行に關する國民の覺悟を促したのである。

茲に於て帝國は日滿支の提携共助、東亞の新秩序建設の階梯に向つて其の國策を推進するの方針の下に、禍を轉じて福となすの擧に出で、擧國一致、不屈不撓、事變處理に邁進することになつた。

ラヂオ

朝

【七・〇〇】朝の挨拶、ラヂオ體操、朝の音樂（レコード）伯林フイルハーモニー管絃樂團—フインガルの洞窟（メンデルスゾーン作曲）ルルベンボール—ルアルアト變奏曲（ハイドン作曲）

【七・二〇】國史講座（臺北）日本と支那（第五講）隋唐時代の支那（一）北島勇吉

【八・〇〇】ニュース

【九・四五】家庭百科問答（臺北）織の墨を抜くには

【一〇・〇〇】幼時の時間（臺北）オトギクラブ、伴奏—臺北ラヂオ・オーケストラ—唱歌團「七匹の仔山羊」

【一〇・一五】家庭料理獻立（臺北）遲中）臺北第二高等女學校佐藤從又子家　一、五斑汁　二、春菊のおひたし　三、デセール（臺南の み）臺南第二高等女學校妹尾ときこ案）

【一一・〇〇】肉、豚取引相場（臺北）日用品小賣値段（各局）職業紹介事項（各局）

晝

【一一・五九】正午の時報（東京）公示並告知事項（各局）局報（各局）午後の放送番組の發表（各局）

【一二・二〇】臨時官廳ニュース

【〇・一〇】晝間娯樂時間（レコード）浪花節　一休禅道錄—吉田奈良丸の巻…東光軒寶玉、妹の純情…天光軒菊月

【一・一〇】蓬萊正米相場前場

【四・〇〇】蓬萊正米相場後場

【五・〇〇】入學試驗合格者發表

【五・五五】コドモのニユース（臺北）臺北小學校（五年）安藝六之助

夜

【六・〇〇】子供の時間（大阪）劇團トウゲヤー—竈話劇—空の港

【六・二〇】子供の新聞（東京）

【六・二五】講演（東京）軍馬今昔物語…陸軍少將—山內保次

【六・五五】カレント・トピックス

【七・〇〇】子供の時間（臺中）物語—吉田松陰（少年の巻）山崎繁室

【七・二〇】國民歌謠（東京）合唱コーロ・エコー、ピアノ伴奏—黒阪アキ子、新鐵道唱歌　一、東海道線（東京—神戸）二、東北本線（上野—仙臺）三、信越線（高崎—直江津）四、北陸線（直江津—金澤）

【七・四〇】講演（東京）放送に對する私の希望…永田秀次郎

【八・〇〇】長唄（東京）石橋…唄松永和風、和十郎、和五郎、和之助、三味線—杵屋五三郎他

【八・二五】落語（東京）賢問答…初代家吉宮樓

【八・四五】歌謠曲（東京）上原敏、青葉笙子、山中みゆき、伴奏—東京放送管絃樂團、指揮—細田定雄　一、北満だより（上原）二、故郷したへど（青葉）三、俺は舟乘り（上原）四、ほんとに、ほんとに御苦勞さん（山中）五、梶原道中（上原）六、二人の大地（上原、青葉）

右から山中みゆき、上原敏、青葉笙子

【九・〇五】浪花節（大阪）篠田實

【九・三九—九・四〇】時報（東京）

【九・四一】講演（東京）…

耳鼻疾患

頭腦を冒し生命を脅す

恐ろしい病氣は耳鼻の疾患です。手當を遅れぬ様信用ある専門藥本劑での早急家庭治療が必要です。

（價格）送料共　廿錢・卅錢　五十錢・一圓

大木耳鼻藥

外用塗付藥

藥店に有り

發賣元　大木合名會社　東京神田・大阪東區

マーニの膏藥

（マーニ・プラスター）

打身・挫き・齒痛

ロイマチス・神經痛・足腰痛・肩凝り

汚れず お肌を傷めぬ

・白くて綺麗な新貼付劑・

ベトついたり、汚ない貼りアトが殘つたりカブレる様な從來の硬膏や、按摩、鍼で身體を無理する必要はありません。畫期的な新式の簡易優秀な本劑は入浴も自由で藥効は著大に永續し、お肌を少しも傷めません。

價　二十錢　三十錢　五十錢　一圓

見本進呈

全國藥店に有り

發賣元　大木合名會社　東京神田區鍛冶町三　大阪東區淡路町一

大木のワクスリ　OHKI

伸び行くアジアへ　伸びる

カルピス

登録商標

優しい味に　力がこもる

東洋平和の溶け込む味だ

美味しいカルピスの中には、骨格を强め、胃腸を整へ、結核への抵抗力を増す成分などが、タツプリ含まれてゐます。

7倍に伸びる經濟的滋强飲料

3・HS

世界唯一の眞空乳化！

レートコールドクレーム

芯から清らかに浄

垢ぬけする

試しに舶來品と比べて御覧なさい！使つた後を白紙で拭いて見るとよく解るのですが、白紙に汚れがつきますのは、まだ完全に洗顔されて居ない證據です。レートコールドを使つた後を幾ら拭いても、絶對に白紙は純白のまゝです。毛孔の深部にたまつて居る白粉や、汚れ等も潜在乳化力と云ふ獨特の作用で全部吸ひ出し、芯からキレイに除つてしまうからです。

洗顔

白粉落しや、洗顔には理想的です。どんな細かい垢や、汚れ、白粉分等も綺麗に除れて、芯から垢抜けした美しいお顔になるのです。

榮養

今迄とはまるで違つた新發見の榮養素が含まれて居ます。ですからお使ひになつた直後、お肌はまるで果実の様に艶や艶やと輝く美しい素肌になり、御自分でもビックリなさる程な魅力が溢れます。

脂肪

從來、専門家を悩ました脂肌の方の洗顔も、レートコールドの出現でこれから安心です。獨特の作用で餘分な脂肪を除り去り、芯から美しい素肌にします。

大瓶九十錢・中瓶六十錢・小瓶四十錢

屏東市で頭前溪に熱帶果樹園を建設
市勢繁榮の一策に

【屏東電話】屏東市が市の繁榮策として頭前溪に建設を急ぎつつある風紀地區内に造成する熱帶果樹園は果樹の栽培、供覽及苗木の育成を目的として園果、荔枝、サポヂラ、珈琲、アボカード、ベアー、晩白柚、レモン其他各種の熱帶果樹を街路樹、庭園樹等を廣範圍に蒐集栽植して熱帶植物の縮圖園を現出する計畫であつて他面には又風紀地區一帶に多分の南國風致を盛る特色ある公園化といふ構想も加味されてゐるが之は熱帶都市屏東自慢の名所として完成を期待されてゐる、尚市では特殊產業獎勵の基礎資料に各物木瓜と蔬菜の試作園を附屬的に設置するので新に專門技術員一名と雇二名を常置して之等を管理させることになつてゐる

改修工事落成式
きのふ盛大に擧行
面目一新の宜蘭空港

【宜蘭電話】宜蘭飛行場の改修工事竣工式は二十一日午後一時半から久し振りの好天に惠まれ、同飛行場内で盛大に擧行された、遞信部より日高航空課長、州より知事代理長谷場勸業課長、日本航空より久家臨時士及び地元からは竹中宜蘭郡守、樋口街長始め官民有力者百餘名列席し式典は佐藤州技師の工事報告、知事、郡守及び佐藤州議の祝辭あつて式を閉ぢそれより一同は見違へる程立派になつた飛行場を參觀した上宜蘭公會堂にて祝宴に移り盛會裡に四時散會した、因みに改修工事は昨年六月着工、擴張、整地、排水施設、滑走路の砂利敷き鋪裝等の工程を終へ工費約五万五千円を以て完了し全く從來の面目を一新した、然して地方民待望の東部ライン定期機の就航復活も愈よ四月早々から實現する事になつた

買上金は卽時拂ひ
高雄州の金運動

【高雄電話】高雄州下金買上げは目標千万円に對して、すでに七百十万四百円をあげあと一息と云ふ所にありながら先月中旬以降の成績不振を來し從來例へば市百六十万円割當に對しすでに百二十八万三千円と鳳山郡の百六十万円に對し百十三万円餘をあげてゐる如き一、二の市郡で活躍を示してゐるに過ぎず、全面的躍進をなすべく各市郡總務當局と密接な連絡をとり金保有者の多き區、部落、街庄を選定、日時場所を指定して卽時拂ひ買上げと云ふ新運動開始を決定ビラの配付をなし大宣傳をなしてゐる

模範部落の建設に
成、靑、少年が勤行
忽ち淨化され面目一新

【羅東電話】羅東郡ではマ病一掃すべく明朗なる模範衛生部落を建設して郡下各部落に示範のため羅東街東町振興會を選定して同町民協力の下に各種衛生施設を實施した、安達州衛生課長、鄭倉州衛生係長、驚元郡警察課長指導で會長林黃木川氏副會長古阿江、張添水兩氏外役員の獻身的努力と四百餘名より成る成人、靑年及び少年勤行報國隊を組織して去る一月初旬から毎日會長、副會長を先頭に各種美化作業を行つた結果忽ち淨化し從來の面目を一新して此程現場を視察した衛生課長一行を喜ばせた、衛生施設として新設下水溝二千六百八十五間、六千百七十餘円、便所改築八十二戶四千五百餘円、濕地埋立面積四百五十坪二百十五円、道路補修五百五十坪二百七十五円、竹圍伐採三十九ケ所その他修繕三十二戶千九百餘円、總工事費一万六千七百三十五円である

靑年團入團式

台中州大甲郡大甲街男子靑年團員四百餘名は十八日午後一時より大甲公學校にて靑年團式を擧行、壯訓導開式の辭、國歌合唱、壯敬頭令、宣誓、令旨奉答唱歌、壯團長訓話、團長官訓示、團員同方敬宣…

兩中等校の入試

【宜蘭電話】宜蘭農林及び蘭陽高女の兩州立中等學校入試は二十一日から始まつたが、本年の志願者は、農林三五九名（昨年 三五三名）高女一三九名（昨年 一八三名）で兩校共昨年より僅かの減少であつた、因みに合格者發表は農林二十八日、高女二十六日にある豫定で、合格は兩校百名である

主婦會を開催し金動員を徹底

銃後經濟確保の爲め「金は國家へ」の金總動員の趣旨を徹底せしめる目的を以て文山郡新店庄役場主催の下に庄長、職員總動員で發祭官保甲役員の臨設を求め三月廿二日より四日間に亘り庄下の學校及び保甲會議所にて金總動員の趣旨を一般の主婦に徹底せしめる事となつた

接客業者に種痘

曩に南部地方に發生したる天然痘が未だ終熄せずますます蔓延する傾向あるに鑑み苗栗郡では之を豫防すべく差當り接客業者に對し二十日から郡下一齊に種痘を行ふ事になつた

少年の清淨勤行

（寫眞は羅東郡の模範衛生部落建設の別項記事參照）

煙草耕作組合の總會

【屏東電話】屏東郡煙草耕作組合では二十五日午前十時から郡會議室に於て第七回耕作組合總會を開催、當日は右終了後組合事業及び集會所設置に關し多大の功勞あつた星港庄ト銀氏の表彰を行ふ筈

明るい新店街の建設を協議

文山郡新店には台灣十二勝の一たる新店碧潭あり、台北市の近郊にある絶好の遊步地として夏季には台北方面より杖を曳くもの相當多數にのぼるが其の新店を淨化し遊步者に氣持よく一日を一家團欒して過ごさせる一つの方法として生活擁護の用の廢止、煤煙防止に愈よ乘出す事となり三月二十四日午後一時郡會議室に同地內地人側有力者十數名集まり種々協議を重ね明るい新店の建設へ着手する事となつた

離れ島望安にも
耕地防風林を造成

澎湖廳下馬公支廳管內即ち馬公街湖西、白沙、西嶼の三庄下は既報の通り保甲民自發的に澎湖百年の大事業として最も難視されて居た所謂耕地防風林築設に大馬力をかけてこれが時局的精神總動員の顯現たるを現したと、村田警務課長指揮下に各警察官の督勵でやつて居るが、離島望安支廳下は當初の計畫にはなつて居なかつた所、各警察官並に保甲役員等が澎湖本島其他の狀況を見て望安支廳下丈け取り殘されて一體どうすると云ふ熱意の下に同方面も耕地防風林築設事業に取りかかり着々事業を遂行中である、尚村田警務課長の理念に强き熱意には廳下保甲民がかかる指導下に走り寄りこれには全く感激されて居る

大甲郡の金運動

【大甲電話】國策に順應すべく大甲郡では第二次金賣却運動を開始する爲め十八日午後一時半より淸水街公會堂に於て郡民大會を開催した、橫山郡守、益永郡庶務課長は死藏金賣却運動に關する講演をなし、一般より熱心に金賣却運動の意見開陳あり郡民一致協力して戶別訪問をなし趣旨の徹底に努むる事に決した

苗栗街業佃會

昭和十四年度苗栗街業佃會代表會は十八日午前十一時苗栗公會堂に於て出席者代表十八名、出席官吏豐田勸業主任、劉業佃會主事外街關係職員參集の下に開催、十二年度の歳入歳出決算及十四年度の歳入歳出豫算は全部原案通り可決して散會した

△小作關係の調整を圖ること
△小作紛爭の調停

小公學校六年兒童の
國、算、地の考査
成績は以外に良好

【高雄電話】高雄州に於ては去る十一月州下全小公學校六年生八千七百の兒童に對し國語、算術、地理の三科目に就き一齊に學力考査を施行し、一兩日中に査定完了の豫定である、事變下銃後兒童の緊張振りと眞摯な態度は國語に於ては最も良好な者があり又地理何れも相當の成績で關係當局を喜ばしてゐる、度は小さな胸を痛める不安と緊張の表裏を示してゐるが教養の子を持つ親の悩みは一層深刻化して來たに之が指導に當りたい

煙草耕作組合の褒賞授與式

【斗六電話】台南州斗六郡煙草耕作組合では二十日午前十時半より郡會議室に於て井出嘉義專賣支局長、安藤專賣局技師代理、郡守、六街助役、佐藤西螺庄助役の臨席の下に褒賞式を擧行、島田專賣技手の審査報告あり次で褒賞授與、引續き式辭あつて井出專賣支局長の訓示、最後に受賞者總代挨拶あつて閉式した、引續き同組合第十八回通常總會を開催、若森組合長議長席に着き附議事項一、昭和十四年度歳入歳出豫算及事業計畫の件二、組合員賦課及賦課率の件三、煙草耕作資金借入の件四、有限責任保證…の件等は何れも原案通り可決し詳細の說明に依り全部原案通り可決し最後に臨席官の訓示あつて午後零時半閉會した

煙草本園品評會受賞者
一等 水碓寮組 陳永順
二等 林内第一寮組 陳咲
同 榮村寮組 萩原剛
同 林内第二寮組 朱坤盛
同 海豐寮組 林文賢
三等 林内第一寮組 何四寶 外八名

私財で楠公の銅像を建設

台中州員林好修公學校訓導施建達氏は同校に勤務する事十二箇年、其の間學校教育と社會教化の爲めに獻身的努力を致し部民より深く父の如く慕はれて來た人格者であるが施氏は勤續二十周年を記念すべく同校構内に私財を投じ大楠公の銅像を建立する事となり過般工事に着手したが目出度く竣工したので二十二日午前十時晴れの除幕式を擧行するが學童に與ふる施訓導の美擧は永久朽ちぬであらう

國講所卒業式

台中州大甲郡大甲公學校本科第三十六回、高等科第十五回卒業式並に大甲第一、頂山腳、下山腳外水尾、番子寮、後厝子、六塊厝の各國語講習所卒業式は去る十八日午前九時半より大甲公學校にて擧行された

防諜團結成式

【台南電話】既報・台南市の陸軍用達商人に依り結成された陸軍用達商人防諜團結成式は二十一日午後五時市公會堂に於て宮崎憲兵分隊長以下分隊關係者參集の下に開會の挨拶をなした後、團員○○名出席して團則の說明をなし、團長、副團長の推薦並に委員の選擧あつて防諜團の新たなる一翼となり六時頃終了した

慰安と宿泊所
敷地で行悩む

馬公街當局では陸海軍將兵慰安施設等の地方施設の缺乏し居る馬公現在の狀況から百方骨を折つて宿泊兼務所と宿舍の一部を讓り受け宿泊所兼慰安所に充つべく既に敷地も決定した同敷地は馬公街當局の邊り公園一部の松島記念館附近の場所で生みの親故竹下郡守の創設にかかるものでこれ丈けは將來共殘して呉れと云ひ殘したと云はれる、その記念の緊張せる林もあたら掘りくり返して、要角の要望の如き斷然退けて斷行し本年街協議會でも之に同意通過したものであつた處が建築を建てようとなると此敷地問題に付き、フラフラして動き出すひが始まつたらしく、公園の眞中に持つて行くとか何かで目下行悩み停頓狀が見せられて居る

高雄の乘馬大會

【高雄電話】高雄市馬事會及び會主催乘馬大會は二十一日午前十時から市内乘町馬場に於て百餘名の選手參加のもとに開催、宗暖會長の挨拶に次で馬場馬術、提燈競走、障碍等の競技行はれ四時すぎ盛會裡に閉會した

物資統制の座談會

【東港電話】高雄州東港郡では物資物價統制に關する諸法令を一般民衆に徹底せしむるために三月二十日より同二十六日までを經濟統制法令週間とし郡下各派出所を中心に藤原警察課長、土屋警部、安本警部補以下關係職員臨席の下に座談會、保甲會議、主婦會議、家長會議等を開催、大々的に趣旨徹底に努めてゐる

天然痘の豫防には
種痘するが第一
臺南州から患者を出したのは
當局として全く面目ない
衛生課長談

【臺南電話】臺南州新化郡山上庄山上に發生した天然痘は遂に臺南市内に侵入し與生一名を出したが、これが防疫に關し野田州衛生課長は左の如く語つた

痘瘡化に從いて又天然痘の蔓延に惱まされる事となり衛生當局として誠に面目ない次第と恐縮致して居る、去る十四日新化郡山上庄に發生した

天然痘 は遂に台南市に侵入して初患者發生以來既に一ケ月以上を經過し其の間病毒は相當廣範圍に蔓延して居るものと思はれ殊に同地方は台南市の給水道の水源地となつて居る關係上台南市の衛生上からも此の屆は遺憾に堪へない、山上庄に於ける傳染の經路については去る一月四日新化郡山上庄より歸來せる者が一月十五日に死亡してをり其の後も同地方に痘疹、水痘等の病名の下に死亡して居る者が九名程あるので恐らくこれが天然痘ではなかつたらうかと思はれる、從つて同方面よりの飛火と見るのが至當だと思ふ、銃後衛生の完璧を期する上からも一日も早く本島より驅逐する事は私共銃後國民に課せられたる責務だと痛感する次第である、然らば天然痘の豫防は如何にすればよいか！之は至つて簡單で銃後の國民が一人殘らず種痘を完了すればよいのである、種痘後一週間にして豫防の效果は完成されるものであるが今回台南市内に發生した患者は去る二日に種痘をして居り發病の狀況から見て去る十一日頃既に發病してをるものと思はれる、丸で傳染病には潜伏期といつて病毒感染後發病迄は病毒が體内に潜んで居る時期がある、天然痘の潜伏期は十日乃至二週間と云はれてゐるので此の患者は既に一月二十七、八日頃

病毒に 感染して居る者と思へる、種痘をやつた時には既に潜伏期にあつたものと見られ從つて種痘も決して種痘の價値を低下せしむるものではないのである、今回當州に於ては台南、嘉義兩市及び新營、新化、曾文、北門、新營、嘉義各郡の全住民約九十万人及其他の各郡に於ては接客業者、營交通運輸業者、割烹料理業者に對し一齊に臨時種痘を行ひ之が防遏の徹底を期する事となつたのであるが此の際銃後衛生の完璧を期する爲め一人殘らず種痘を受けられたい、尚時局の進展、長期建設の完成に伴ひ對岸支那との交通は益々頻繁となり益々危險の度も增加される事となるので此の際

種痘を 完了して豫め之に備へ銃後の責務を果させる様留意して已まない次第である、尚天然痘は空氣によつて傳染するものであるから此の際流行地方への旅行又は多人數會合する様な事は一切差控へる様願ひ度いものである

天然痘患者
更に三名發生

【台南電話】台南州山上庄の天然痘は愈よ蔓延の兆現はれ二十一日更に山上五五八余氏猿（ ）同所五二陳氏金花（ ）陳氏猿（ ）計三名の新患者が發生した

戰病死者發表

【○○電話】台南○○病院に於て病氣加療中の頭川卓一等兵（臺島縣郡西町）は戰病死を遂げ二十日同院より發表された

國策に順應して
黃麻栽培を決定

苗栗郡黃麻協合業者代表者會議は十九日苗栗公會堂に於て小島苗栗郡守、下宿庄長、今井郡技手列席の下に二十四名參集第一十二年度の歳入歳出決算、會計報告等可決した、次で十四年度の歳入歳出豫算を可決したが十四年度に於ける實行計畫案中黃麻栽培の收作料納入方法及負擔金に關する決議として「黃麻は小作人に對し小作料の納入を一ケ年間小作料の三分の二を第一期作納入小作料より控除する事」に決し國策順應の爲め小作料の三分の二を…

一家大喜び
航空校入學

【宜蘭電話】宜蘭農林學校三年生上岡房吉（一七）は我荒鷲軍團の勇士を理想として先般東京陸軍航空學校入學試驗を受けた處、陸軍航空本部より合格の通知があつたので一家大喜びである、同君は明朗敏捷な模範生であつたが四月一日入學の爲め父君羅東郡五結庄長上岡覺三郎氏に伴はれて勇躍上京した

入學難幾分緩和

嘉義市に於ける州立中等學校は嘉商の增設に依り入學難は幾分か緩和されたが地方からの受驗者は續々と乘り込み父兄或は先生に伴はれ神社に參拜して合格の祈願をなすなど二千名に近い受驗兒…

熱帶醫專は是非臺南へ

【台南電話】台南州新豐郡協議會は十八日の總會で臺灣一致熱帶醫學專門學校を是非台南に誘致する様に支援する決議をなし右同日附期請願書を發送して來た

篤農家を棉作講師に

台南州東石郡布袋庄過溝八五三庄協議會員邸彭氏は篤農家にして棉農經驗に富み熟練家である、二十一日より同二十六日迄五日間新化庄に於て棉作講習會を開催する爲め同郡より邸彭氏を講師として招聘方東石郡に依頼して來たので同氏は講師として赴くことになつた、方法は何研究すべき餘地多々であるが從來ながら自分の經驗を基礎…

桐の造林

新竹州竹東郡下に於ける一般農民は昨年この方桐が天井知らずに暴騰してゐるので將來何れは高價を持するものと見越して本年より新に桐を造林する者が著しく增加して來た、本年度新植付面積は郡下を通じて約甲步に上り目下各所に於て盛に植付が行はれてゐる

前景氣のよい梧棲

【台中電話】梧棲築港工事を目前に控へ地元住民は全く有卦に入つて諸準備に取掛つて居るが既に數日來企業家の梧棲調察ひきもきらず店舖の買占め倉庫の選定さへして居る者があり時ならぬ前景氣を呈して居る州當局では築港工事と並行して沙鹿、梧棲間の幅員五十米道路を竣工せしむべく總工費二十五万円を投じ四月中旬頃より工事に着手する事となつた

公學校入學後も
成績がよい
皇民學校出の兒童

私立新化幼稚園皇民學校の修了式は去る十八日午後三時より新化公會堂に於て郡新化街長の來賓始め多數臨席の下に擧行された、新化幼稚園四十五名、皇民學校生四百五十八名に對し夫々修了證書を授與、林郡守、王新化街長其他知事より修了證書授與褒賞狀を與へて後、押川街長の祝辭があつてから學藝會に移り二十五番に亙る天眞爛漫な子供の世界を展開して父兄達を魅了させ盛會の裏に五時散會した、尚新化皇民學校は女子部卒業者大部分好成績で新化公學校への入學後も好成績を擧げてゐるので一般からの要望により…

警察官招魂祭

【嘉義電話】嘉義郡下市六郡の殉職警察官招魂祭は二十一日午前十一時より嘉義公園内警察官招魂碑前に於て遺族親戚並に關係官民百餘名參列の上盛大に擧行された、先づ祭典委員長祭文奏上、長谷川市尹其の他有志長の祭文奉讀あつて正午頃閉式散會した

戰歿將士追弔會

馬公…二月十八日より同二十四日午後一時より…一般…追弔會を執行した

米商組合の總會

【嘉義電話】台南州米穀商同業組合は二十日午前十一時半より市公會堂に於て塚本州商工主任その他來賓多數臨席、組合員九十五名出席の上役員組合員表彰式を擧行、午後一時より第十一回總會を開催十三年度事業報告並決算承認の後十四年度事業計畫及收支豫算を可決、役員改選、認可官訓示あつて午後五時過ぎ終了した役員は次の通りである

組合長鍾茂宗、副組合長…、評議員…

郡司水產係長

名水產係長として名聲を擧して居た高雄州係長は先般台灣總督府技師に榮轉し後任は技手となつて居たが去日矢部郡司技手が係長として任命發令された

從軍記者の講演會

【台中電話】台中市に於ける首支從軍島内新聞記者の報告講演會は二十一日午後七時半より台中公會堂に於いて開催されたが定刻前早くも場内を埋め盡し各弁士とも熱弁を振ひ戰場に於ける將兵の奮中美談、又は苦心等を說き去り、說き來り聽衆を完全に醉了し多大の效果を收め同十一時頃散會した

招魂祭行はる

【屏東電話】屏東市では二十一日午前九時より公園忠魂碑前に於て谷市尹祭典委員長となり陸海軍人及び警察官の招魂祭を執行遺族を始め軍官民有志、警察、衛生婦、國婦分會、學生兒童等多數參列の下に高橋神官の祭詞、谷市尹の祭文朗讀に次いで各代表者の玉串奉奠あり十時盛會裡に終了した

高雄市參事會

【高雄電話】高雄市參事會は二十三日午後一時より市役所會議室に招集し決定當日は十四年度追加豫算案に就て協議を行ふ

島崎部長退職

馬公支廳勤務島崎部長は今回退職し十九日夜馬公俱樂部に於て實業界に入り活躍すると

衛生組合を設立

【花蓮港電話】花蓮港街では今回街條例に基き一般公衆衛生の改善を目的として衛生組合を創立する事になり來る二十五日夜昭和會館に各戶から一名宛を招集、創立總會を開く筈である、組合事業としては便所の消毒、塵芥の取捨、蠅の驅除、區域内の下水掃除、其他の協力で設立の上は各戶から毎月二十錢づつ徵收すると

人事

△中島文雄氏（本社高雄支局長）亡祖父の葬儀執行の爲二十日基隆出帆辰宮丸にて歸鄉

地方色 馬公

…功五級海軍大佐の三浦氏、その女房役元勤業課長の新助役、一進士で悠々頗る共に馬公に夢を孕むべく本島に腰を据ゑて働いて居つて居る▲然るに今度不思議に所罷一連の惣生的二人共病床に呻吟すること四十餘日、起きて上る時迄が同じ日と來て居るので、此の仲のよさが忘れられ、唯病床が遂に尖けのことだ▲起き上つた助役云ふ「四十年來今日迄健康の悲喜さへ一時に感じてゐたが、一朝病氣して見ると始めて病人に對する同情が判る、時には病氣して修養することです」と健程修養したらしい、街長にしても又大いに修養したらうと言はれて居る

△萬なかだち▽
求職一件一回 壹圓貳拾錢 其他一回 壹圓七拾錢 名倍

看板經驗者 募集二三 十日午後面會 臺北市西門町コロンビヤ

店員 數名入用 外交向至急 大和町電話三〇四七 ニテトセ洋服店

染物職人 店員 入用 臺北本町一ノ二 小川染工場

寫眞技師至急入用 員林街九八一 吉野寫眞館

寫眞技師 入用 基隆市義重町 塚原寫眞館

從業員 數名募集 本年小公學校卒業の男子に限る 臺北市 牡丹 南里商會

運轉手募集 付數名增員に淡水驛前 三和バス

男女店員 採用小中高女卒業 廿歳迄通信簿持參 內地人 本人至急來店 臺北市 村井商行

女中 入用廿歳迄內地人履歷書持參本人至急來店の事 臺北市電話二〇三三 村井商行

男女記帳方入用 委細面談 本町一丁目小川染工場

タイピスト 女事務員 男給仕 入用 但內地人たるを要す 表町 三菱商事會社臺北支店

女記帳 係內地人經驗有もの本人履歷書持參 內榮町一ノ三 三クスノセ運動具部

募集 助手科看護科 小公學校卒業以上 修業壹ケ年 締切四月五日 基隆醫師會看護婦養成所

家屋賣りたき方は…

ミシン買ひたし…

電動機…

日清生命
最も時局に適した貯蓄的有利な遞減養老保險
遞減養老保險
御存知ですか！遞減養老保險とは約款により契約後五年目より確實に毎年三分保險料が安くなる最も有利な保險で百億貯蓄運動に參加と同時に、一家の保全と繁榮を御約束する保險です、是非御加入を御奨め致します。
外勤社員招聘
一、人員 約一千名
一、資格 經驗ノ有無ハ問ハズ
一、年齡 二十五歳ヨリ五十歳マデ
一、成績ニヨリ幹部ニ昇進ノ途アリ
一、希望者ハ各居住地ニテ活動ノ便宜アリ
希望者ハ至急履歴書添付新聞名記入履歴書研究所宛ヲ
東京市麴町區大手町
日清生命保險株式會社 營業課

東京 無線技術學校
無線技術士短期養成
校長 陸軍中將 松浦善助
女子無線科特設
晝間部 夜間部
寄宿舍完備
無試驗入學許可
四月七日 新學期開始 新入生大募集
就職確實 責任斡旋
東京市神田區萬世橋

急告 日滿官吏增員 官界榮達ノ絶好機
時局重大、國政益々繁劇ヲ極メ、日滿官吏ノ大增員ヲ決行サレ、斯クテ今ヤ獨學文官ノ黃金時代到來シ一機會ナリ。全國青少年諸子ハ此ノ好機ヲ逸セザランタメニ…
規則書 及入學案内無代 急送但急ヲ要ス 東京市下谷區上野櫻木町八 帝國法政大學院

中學校卒業 中學テレパ敎授
僅か一年以內の短期で中學校卒業と同等の學力を必ず得ることが出來る
最新式 中學科テレパカルト（自宅に居て）により小學卒業者にして最も短期間に完全な中學卒業の學力を得んとする者に…
規則書 急送

判任文官講義 帝都五大學教授指導
小學卒業程度 短期自宅獨學一躍必ず判任官
新學期開講 學員募集
講義見本進呈
日本醫文大學出版部

高等文官養成テレパカルト
小學校 中學校卒業程度ニテ全部ヲ 獨學...
規則書 急送 東京市下谷區上野櫻木町八 帝國法政大學院

腦病・神經痛や 高血壓 中風
今津博士の素晴しい研究
不治でない
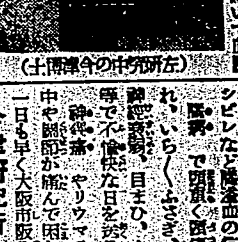
（左）研究中の今津博士
此病氣は腦病、花柳病、胃腸病、腎臟病、婦人病、精神病、胃腸病等で身體の血管に故障を起して血液が悪くなつて循環が不完全になり神經が侵されて起るのであつて…血壓、動脈硬化の壓迫から良くし、大に喜ばれてゐる。
今津研究所へ遠慮なく治療申込まれよ！
一日も早く大阪市…今津研究所

天下一品！ 家一瓶！
イラトインキ
イラト
（大阪 小賣 各種…全國の文具店にあり）
事變の長期建設には ライトの長期愛用！
2オンス 定價30錢

結核 豫防に…榮養に…

結核に對する的確なる治療藥の缺ける今日、罹病してから大騷ぎして、多額の費用を投じ病床に惱むよりは、むしろ罹らぬよう……平素から呼吸器の防壁を强化して豫防策を講ずることが遙に容易でもあり、且つ經濟的でもあります。

豫防の第一條件

結核の病菌は、まづ體質の虚弱な人を見出し、特に呼吸器防壁の弱つた場所に巣喰ひ、繁殖し、そこから全身を蝕み始めます。從つて、その豫防には……呼吸器粘膜の防壁を强化することが第一の條件です。

呼吸防壁の强化

體力が强壯で、鼻、のど、氣管支肺……など呼吸器粘膜の防壁が堅固であれば、例へたくさんの結核菌が附着しても、すぐにこれを撥ね返し得られます。而してこの防壁を强化するには、體內の榮養を良くし抵抗力を高めることが緊要ですが……それには抗感染ヴィタミンと謂はれるAとDとを豐富に補給することが何より大切です。

肝油はハリバを

この目的にいつも肝油が選ばれることは周知の事實です。肝油も昔と異り、今日は非常に服み易く且つ微量で良く効く……一粒肝油ハリバが發見され、肝油の最大缺點たる服用難を一掃し、幾週も幾月も長期に亘り飽きずに連用出來、結核の豫防に榮養に易々とその目的を果し得るにいたりました。

たった一粒で ……實に一盃分の鱈肝油又は約一ボンドのバターに相當するほどADを濃厚に含有してをります。その連用によつて、皮膚は艶々しくなり粘膜は濕潤性を保ち、病菌又は病蟲に對する抵抗力を强める上に此上なきものです。

近代的の高單位肝油

一粒…A…三六〇〇國際單位 D…五〇〇國際單位

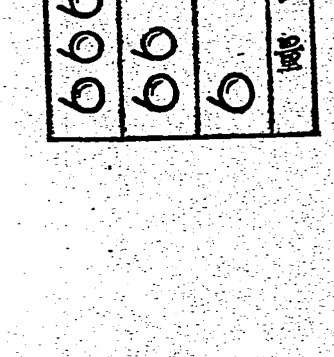

ハリバ

一粒肝油

百粒……(幼兒二ケ月分 大人一ケ月分)二圓五十錢
五百粒 十圓五十錢
藥店にあり

HV 731

東京市日本橋區本町 鐵田邊元三郎商店
大阪市東區道修町 鐵田邊五兵衛商店

武漢攻略の部隊に輝く感狀を授與

きのふ夫々上聞に達せらる 吉住部隊外四隊の將兵

【東京二十日發同盟】大本營陸軍部發表 武漢攻略戰において活躍し赫々たる武勳を建てたる左記部隊長及び將兵に對し軍司令官より去る一月十五日附感狀を授與され三月二十日夫々上聞に達せられたり

吉住部隊同配屬部隊　太田部隊第二中隊　津田部隊　杉原部隊山砲兵中隊　池田部隊同配屬部隊

臺灣漁船隊も活躍

第一線將兵に劣らぬ偉功

【東京二十一日發同盟】武漢攻略戰に參加活躍し二十日上聞に達した諸部隊の中左の各部隊に對する感狀が廿一日大本營陸軍部から發表された、尚今回の片村部隊其他に對する感狀發表で武漢進攻に當り臺灣漁船隊も第一線將兵に劣らぬ偉功を樹てた事實が始めて公にされ注目さる

宮本中隊田次隊は攻略に偉功を樹てた高橋戰車中隊、田代部隊は工兵部隊、漢口追擊戰に偉功を樹つ長谷川(吉)部隊、同配屬部隊、攻略戰に偉功を樹つ片村部隊及び片村部隊(一部)北島部隊、岩仲工兵部隊(一部)

安慶工兵部隊、北島部隊長の指揮する作戰隊は片村部隊の指揮下に昭和十三年七月二十三日宋西南湖附近より猛烈な敵火を冒し波田部隊の先頭部隊の敵前上陸を達成せしめ九江攻略に絶大な寄與を爲し又武漢進攻作戰に當り溯江船舶の基幹となり江上を挺身し各所に敵前上陸すること十七回或は敵火を冒し補給輸送に任ずると共に數百隻の漁艇及び北洋漁業船隊等を巧みに運用し各種輸送其他に任じ以て全軍の溯江を円滑ならしめこの間二月に亙り幾多の危險困難を克服しその任務を完遂し以て揚子江を根幹とする軍の武漢攻略作戰の遂行に貢獻赫々たる偉功を樹てた

一、陸口街、徳安攻擊の戰功　故工兵中尉　出口　榮吉
一、廬山南麓附近の戰鬪で壯烈な戰死　故步兵上等兵　鈴木　幸藏
一、陸軍嘱託に當り梯隊同分隊長として帝先鋒隊に當る　故步兵曹長　門間　竹雄
一、機關銃手として奮戰力鬪　故步兵上等兵　小林光一郎
一、揚子江敵陣突破船隊長

抜群の武功者

【東京二十一日發同盟】武漢攻略戰に果敢勇敢の武功を樹て軍司令官より感狀を授與された左記將兵十四名に對する感狀は二十日上聞に達した旨二十一日午後六時大本營陸軍部より發表された

一、排市附近水溪河橋に當り敵陣地偵察　工兵中尉　野村茂平治

工兵伍長　御園　秀夫
工兵上等兵　鈴木　稻吉
同　服部　末男
同　須賀　寅吉
工兵一等兵　藤井　元吉
同　星野　音次
同　御園　辰藏
同　前田　金吾

一、廬山北麓敵陣地攻擊の戰功　步兵少尉　久保　忠

春季皇靈祭典

きのふ宮中で嚴かに

【東京二十一日發同盟】春季皇靈祭の二十一日宮中では午前十時天皇陛下御親祭の下に皇靈殿前神殿において嚴かな御祭典を執り行はせられ各皇族殿下を始め奉り平沼首相以下文武顯官參列、歷朝皇靈の神靈を御慰め給ひ併せて皇國の彌榮えを祈らせられた

胸は高鳴る試驗地獄

(1)受驗直前の北一中志願者達　(2)同じく一中受驗者の懸垂屈臂のテスト　(3)胸は高鳴る北一女の受驗生

窄き門へ豆戰士突入

三月の憂鬱、中等學校入試始まる 島都の受驗者四千五百

春三月の憂鬱であり種々の惱みを齎す市立男女中等學校の入學試驗は昨二十一日から一齊に開始された、寄せては返す

試驗地獄 の荒波に揉まれる可憐な兒童の群は今年から更に加へられた深刻な惱み、體力檢査がそれである、この日早朝から市内三つの中學、三つの女學校、三つの實業學校計九つの公立學校受驗者總數四千五百餘名は夫々父兄や世話人又は受付訓導につき添はれて目差す窄き門に詰めかけ各學校とも緊張した重苦しい空氣に充滿してゐる、やがて合圖の鈴と共に兩親や受付訓導の最後の激勵をうけ、いぢらしくも

雄々しく 試驗場へと入る兒童、六年間の苦心を、努力を、この試驗に依り最後の審判が下されるのだ、國民精神に關する注考、口頭試問が行はれ、細い神經に全神經を尖らせて凄まじく戰ふ、口頭試問、體力檢査が續いてなされ、走力、懸垂、跳力、投力の各種目に亙るテストである

我が愛し子を見守る親の顏、顏は惱ましい、今更教せこけた我が子の兩腕に力なく懸垂に取組む間誓しかれた我が子を見てハラハラして

親の心情 こそ察すべくもあまりに深い苦しみであらう、各學校では二十二日(工業だけ二十三日まで)を以てこの第一次試驗の運否、口答の各試問、體力檢査を終り、これに合格したものに對し二十四日から一齊に學力試驗を受けさせる事になつてゐるといふ

尚一中では第一次試驗の合格者を二十三日午後四時校内に掲示發表する由で、その他各學校とも同日午後四時校内に掲示發表する事になつてゐる

輜重特務兵と補助衞生兵を廢止

事變を契機に兵役法を改正

【東京二十一日發同盟】今次事變を契機として陸海軍では兵力の强化整備を圖るため兵役法の改正を急いでゐたが今議會に提出した改正法案が無事通過しこれに伴ふ兵役法施行令改正の件並に兵科部兵種及び服役の改正の件が二十日閣議で正式決定を見たので同日上奏御裁可を得て公布することとなつた、改正の主なる點は

一、短期現兵役の廢止　從來師範學校卒業者(小學校教員)は在營期間五ケ月の短期現役兵であつたのを廢止する

一、輜重兵特務兵及び補助衞生兵の廢止　この二種兵は特別の事情なき限り上等兵以上に進級し得ず局知職下種々不合理の點が認められるのでこれを廢止して夫々一般輜重兵、衞生兵としたものである

一、徵集順序決定の改正　從來は體格優良でも身長の足りない者は甲種合格とならなかつたが今後は體格本位に徵集順序を定めて國民皆兵の實を擧げることになつた

一、在學者の徵集猶豫の改正　從來徵集延期と規定されてゐた在學者の徵集猶豫期間及び事故別を今後は法文化して明示し更に期間を從來より一年乃至二、三年短縮した

一、半島人、本島人の兵籍改正　從來半島人には特別志願兵として本島人は軍屬として服務することが出來たが今日まで陸軍の兵籍に關しては總司令官の無かつた朝鮮、臺灣の兩島人の兵籍に關しては今後は陸軍大臣の指揮命令によつて決することになつたものである

尚この施行令改正は公布の日より實施せらるが短期現役兵と在學生の徵集猶豫の件だけは本年十二月一日より實施されることになつてゐるので明年度入學の學生からその適用を受けるわけである

神戶市の小學校教員の服制決る

【神戶二十一日發本社支局特電】神戶市三千の男女小學校教員の制服が正式に決定、四月一日より男子は國防色のバンド附折襟に同色の戰闘帽、女子は濃紺のコートとスカートそれに白のブラウスとなつた、男子は新調を要する者からこの服制に依る事になつたが、女子は新調しない者も古物の染直しで新服制に依る事になつた

事變遭難者の大法要を營む

廣東で日華僧尼三百餘名參加

【廣東二十一日發同盟】廣東東莊嚴寺を兼ね廣元亨に事變遭難者供養の彼岸會大法要は春季皇靈祭に當る二十一日午後二時から廣東惠福東路大佛寺に過般成立以來目覺ましい活動を續けてゐる華南佛教會の主催の下に、日華僧尼三百餘名會して盛大に擧行したが、この日新聞に依る展覽のため香港、澳門方面に避難中の市民の參詣者も多數に上つた

旭電化で內地行きの徒弟を募集

【高雄電話】旭電化工業の常務取締役登良議氏は工學博士浦野三郎氏を伴ひ先般來高した機會に高雄州商工獎勵會附屬徒弟養成所の施設とその方針を親しく見聞した結果、本年修了生を是非共三十名だけ自分の工場に振向けられたいと懇望して來たが、養成所では既に修了生全部の就職決定してゐるので養成所の入試と前後して別に內地行徒弟を募集の事になつた、旭電化では右三十名を同社の東京工場に送つて半年乃至一年間練習の上明年高雄の新東工業地帶に完成する同社高雄工場に勤務させる計畫である、尚徒弟の選拔方法その他は追つて發表の筈

蓬萊丸の船客

何等の異常もなかつた

【基隆電話】大阪商船蓬萊丸は二十日午後十時基隆外港に假泊二十一日檢疫を受けた後何等の異常もなく九時二十分岸壁に着いた知名者は加藤外務部長、湯川大佐、元大阪商船取締役郎氏、總督府囑託千葉丁氏、石垣大阪商船支店長等であつた

▲加藤外務部長談 大體の勢力は一通つて何にも申しませんが思ふ通りにはゆきませんが相當新しいものもあり內容は未だお話しする時期でありませんが之から益々忙しくなる譯です

警防隊を慰問する婦女團

【北京發本社長井特電】過般長城線に近い豐寧を擁つてゐた共產匪四百を殲滅した臨時政府唯一の軍隊警防隊はその後獨力を以て冀東地區內各縣、平谷縣、密雲縣の三縣を管轄區域として千門莊に總司令部を置いて王鉄相司令以下○○名は全力をあげて治安工作並に共產匪剿滅工作に邁進してゐるが、去る五日在北京同隊將校夫人達ははるばる山間の千門莊に王司令以下を訪問してその勞を犒ひ第一線の隊員に非常な感動を與へた【寫眞は慰問した王鉄相夫人の一行で中央子供の肩に手をかけたのが同夫人】

閣僚用の飛行機

いよいよ內閣で常備

【東京二十一日發本社特電】大日本航空會社法案の委員會で、鹽野さんが今議會に提出した大日本航空會社法案の委員會で、まだ一回も飛行機に乘つた事はないと白狀して、遞信大臣が飛行機に乘らぬとはけしからぬ、と委員から惱しいお叱りを受けた事に發憤して議會終了後北支方面へ飛行機で視察に行くプランを練つて居るが當の鹽野さんはそれだけでは滿足せず內閣に閣僚用飛行機を備へて地方の視察に便ならしめ、そこでどんな飛行機を備へたら良からうかと塚原局長官に諮つた結果、今月末出來上る航空局試作の木金混合双發十人乘り時速三百粁と云ふ國產機を第一候補に擧げテストを行ひ良ければ之に決定、ダグラスDC二型を第二候補にする處迄話が進み鹽野さんは近く閣議の後に平沼首相始め各大臣を說得して

正式に 決定する事になつた、二十日院內大臣室で鹽野遞相は語る

內閣に飛行機を備へようと云ふ話は前內閣でもありました、因民、非常に熱心でした、今度遞信省に來て見て飛行機でなくてはならぬと考へ是非共內閣において各大臣が之を利用する樣にしたいと思つて居ます、金か？ 金は何とかするよ

とえらい張り切り方であつた

國策の 遊說等には總て飛行機を利用せしめる事に腹を決

吠える犬は撲殺

慌てくさる重慶政府

【北京發本社長井特電】冬期は濃霧の地理的關係から日本軍の空襲を免れてゐた重慶は、愈よ快晴の春を迎へると共に近く日本軍の空襲下に曝されるとの脅威から重慶は全く死の街の觀を呈し早くも狼狽して避難準備を進めてゐる、當局は大商店、銀行に對して移轉を命ずると共に、各商店のネオンサインを禁止したが、警察は畜犬全部を登錄し各犬に對し防空作業を妨げぬ事を證明する貝殼製の頸輪を與へ、吠える犬は全部撲殺してゐる、重慶引揚計畫の一部として南京、上海、漢口等から移轉して來た重慶の十七新聞社は支那軍機關紙掃蕩報、共產黨機關紙「ニュー・チャイナ・デーリー」及び有力紙たる大公報の三新聞を除き全部更に他の奧地の都市へ移轉するやう命ぜられた、その他の新聞も近々四川省、西康省の各都市に移轉する事になつてをる、更に重慶近郊に避難してゐた多數の市民は正月を祝ふため市內に歸來したが、當局の血迷へる再避難の命令にも拘らずこれに應ぜず、郊外駐在軍隊のため掠奪、婦女子への暴行を恐れてむしろ日本軍の空襲の危險はあつても市內に留ることを望んでゐる狀態で混亂は目も當てられぬものがある

抗戰の豪語も空し

財界人は悲觀論に傾く

【北京發本社長井特電】長期抗戰の豪語も空しく漢口陷落以來金融難に悩む重慶政府は孔祥熙財政部長の名で沿下各省の地方銀行七十人自四十餘名を招集して對策協議を了つたが、會議は六日午後二時開始孔部長の挨拶、徐堪次長の會議招集の趣旨に關する報告があり各代表は交々地方の狀況を報告したが悲觀論が大部分を占め「これ以上抗戰を續ける場合は金融經濟の破壞は絕對に避け難い」と極端論に陷つた、孔部長は左の事項に就て研究すべき課題を指示して散會したが、實務に當る金融業の悲觀論には中央でも今後の如く悲觀し對策に窮迫してゐる、當面の事項は左の如くである

一、如何にして金融を平常安定せしむるか
一、如何にして金融恐慌を發生せしめざるか
一、如何にして幣制の信用を維持せしむるか
一、如何にして物價の暴騰を中止ならしむるか
一、如何にして物資の買上を便利ならしむるか
一、如何にして食糧の需要を補給するか

法幣は強制引換

中聯券徹底の對策

【北京發本社長井特電】北支に於ける中國聯合準備銀行券の流通も一億円を突破するに至り、民衆の通貨統一に對する熱望をあつめつつあるので、臨時政府では去る十一日以降

法幣 の流通を禁止し、中聯券徹底の通貨對策を決定した、從來流通中の各種法幣は大體二ケ月間を以て回收禁止し六割を以て强制引換を行ひ違反者は外國人(現行犯を除く)軍人、軍屬を問はず嚴重に取締り金融攪亂行爲取締弁法により流通禁止が勵行される、流通禁止に伴ふ地帶の設定は中聯券流通地帶(從來の治安工作が當然徹底したと思はれる地帶)と匪賊地帶に二區分して現地における各部隊長が佈告を發して

地帶 の設定を明示し、中聯券流通地帶の如何が決定される、從て法幣流通を行ふ者乃至はこの種金融業者は金融攪亂行爲として處罰、沒收し銀行その他に嚴重な警察が行はれる、大體中聯券流通地帶として內定中のものは天津、北京、青島、石家莊、濟南その他の主要都市で、匪賊地帶は現地部隊の治安工作進捗の地で二ケ月間の引換期間を指定して六割を以て中聯券に引換られる、但し匪賊地帶においては治安工作終了の日より二ケ月間で

徹底 させる爲め各縣城に聯銀券引換所が設置される、特に從來の金融工作上功績のあつた河北省、冀東兩銀行券のみは中聯券とパーで引換られ事となつた

汪精衞氏狙擊さる

同氏を護つた曾氏夫妻重傷 河內の隱家に暴漢闖入

【ハノイ二十一日發同盟】二十一日午前三時頃ハノイの汪精衞氏隱家に支那暴漢四人が闖入拳銃を發射し汪氏に危害を加へんとしたが警戒の同士に妨げられて果さず逃走、汪氏は無事なるを得た、その際身を以て汪氏を護つた曾仲鳴氏夫妻外二名が重傷を受けた

島內日刊記者の從軍報告講演會

二十四日夜公會堂で

去る十六日より高雄、屏東、台南、台中等各地に於て銃後の國民に多大の感銘と激勵とを與へ大成功を收めた島內五日刊記者の從軍講演會は、台北に於ては三月二十四日午後七時より公會堂に於て開催されることとなつた、五講演者は共に最近第一線から歸還した許りで其の新鮮にして豐富な經驗談は皇軍の活躍振りを眼前に見る如く描き聽衆に異常な感動を與へるものと多大の期待を以て待たれてゐる、尚講演者及演題は左の通りである

仰げ皇軍の威容　日日　上島　利雄
皇軍の勞苦　臺灣　堀　十郎
南支從軍苦心談　臺日　濱中　弘行
第十師團に從軍して一年　民報　森　岩吉
未定　東臺灣　白井　吾吉

戰病歿警察職員の招魂祭

四月一日新竹で

【新竹電話】恒例の新竹州下戰病歿警察職員招魂祭は來る四月一日午前十時より新公園內警察忠魂碑前(雨天の際は市公會堂)において盛大に執行されることとなつた

曹洞宗護國團で參宮團體を募る

台北州下曹洞宗護國團大會の決議により日本精神の振興と皇民化促進のため伊勢神宮參拜、皇居參拜の團體を組織することとなり旅程は四月二十四日富士丸で基隆出帆神戶、大阪、奈良、伊勢、名古屋、東京、日光、長野、福井、京都と各神社佛閣に參拜して皇軍將兵の武運長久を祈願すると共に皇民化の念を喚起しようといふのである、希望者は市內東門町曹洞宗台北別院と基隆久寶寺(四月十日までに)申込まれたしと

香港丸廈門へ

【基隆電話】廈門航路香港丸は二十二日正午基隆を出帆したが、船客は宮田商船基隆支店長、竹籐三大隊長等四十七名で廈門行きを喜んでゐる

羅津丸內地へ

【基隆電話】去る二月七日、佛領印度支那カムラン灣沖十四哩の海上に擱坐した羅津丸(五千四百噸)は直ちに現場に急行せる日本サルベージ船救助の手で離礁救出され三月十八日基隆に入港したが、二十一日午後五時基隆を出帆、神戶川崎に向けて出帆した

大金をすらる

【基隆電話】二十一日午前十時頃香港丸乘船客で殺到してゐる基隆碼頭前で混雜にまぎれ基隆市旭町一丁目周應氏夫人は現金二百六十円をスリ取られたと大騷ぎを始めたが目下基隆署にて取調中

旅行映畫の夕

【基隆電話】鐵道部にては二十二日午後七時から公會堂に於て市內有志を招待し旅行映畫の夕を開催、白銀の新高山其の他春の夜にふさはしい映畫を觀覽せしむると

臺車禍

【基隆電話】二十日午前十時頃金瓜石鑛山附近にて作業中の金瓜石鑛山勞働者三名は台車道を急速し來つた台車に觸れ一名は即死、他の二名は重傷を負ひ手當中である

右者不都合ノ義有之候條本日限リ當店トハ今後一切關係無之候也

昭和十四年三月二十一日

臺北市　市原繼男

店主　竹津健之助

けふの天氣

△淡北地方　東の風曇り夕刻雨
△北部地方　北東の風曇り時々雨
△昨日の氣溫　最高二三・四度(午後五時)　最低一四・五度(午前六時)
(臺北觀測所發表)

北支の財界人一行

產業視察に來朝 東京で懇談會も開く

【東京二十一日發本社特電】日滿支經濟提携を更に强固ならしめるため、日本商工會議所其他各經濟團體より成る訪日北支經濟視察團を組織、本月末頃臨時政府實業部總長王蔭泰氏を始め北支の財界人三十四名で二十九日神戶着、三十日着京、四月六日まで滯在して懇談會、傷病兵慰問、產業施設の視察を行ひ各地視察の上同月二十六日下關發、滿洲國訪問の途につく筈である、一行は北支における各商工會議所係者が特別參加する等財界を網羅して組織されてゐるので東京に懇談會を開催して我國實業界の現狀を視察させ、又銃後國民の活動振りを視察せしめることとなつた

訪日の全スケヂュールを國際文化振興會が映畫化して全世界十五ケ國の言語に呼びかける事になつて居り既に販布の商店街組合會から十万本の銀扇を寄贈したいと申し出があり主催者側を喜ばせてゐる

子供の弄火から二百廿三棟を全燒

鹿兒島縣指宿の大火

【福岡二十一日發本社特電】二十一日午後三時半頃鹿兒島縣揖宿郡指宿町宇西方部落から失火、全戶數百四十二戶中百三戶、二百二十三棟を全燒、八時半鎭火した、此の日部落はお祭で若者は外出し逃げ遅れた老人子供が二名燒死、溺死の重傷二名、家畜の燒死二百餘頭、損害十万円に及び罹災者五百餘名は急造バラックに收容してゐる、原因は子供の弄火である

海上警報

臺灣氣象台

二十一日午前十一時三十分左の如く海上警報を發した

七百五十八粍の低氣壓は北緯二十七度東經百二十三度に在り、北東に進む模樣、本島北部海上は天候不良なり同方面の小型船舶漁船は警戒を要す

熱睡中梁の下敷き

二十一日午前零時半ごろ羅東郡太平山小地名一六二集材人夫張丙泉が不在中同人の妻張葉氏朱(三)長男阿東(七)次男阿炎(三)の三名が宿舍で熟睡中架梁の丸木が落下し三名はその下敷となり張葉氏は無慙な即死を遂げ、母親朱阿東は頭部に打撲傷を負ひ重態である、屆け出により羅東郡警察課より長谷川警部が係官を隨へ實地檢證をなした

按摩さん溺死

【基隆電話】基隆市福音町二三三按摩余彩(三)は、二十日午後十時頃天濱橋から用便中誤つて運河に墜落其のまま御陀佛となつた

喧嘩の犧牲

台北市京町一ノ五一平戶食料品商店內にて同商店店員紀再興(二)が同店員米屋榮次(二)と口論の末喧嘩となり傍の自轉車空氣入を投げ付け米屋の右眼瞼上に重傷を與へたのは去る七日午後四時頃の事であつたが同店ではどう云ふ理由か此の事件を暗默の裡に葬り米屋を直に大湯病院に入院せしめ其の後帝大附屬醫院に移したが同人は十九日遂に死亡するに至つた、同店では主人が目下內地旅行中のため番頭酒田氏は二十一日朝死體を火葬場に送らんとしたが之を探知し南署林刑事は直に加害者紀再興を留置すると共に同火葬を中止せしめて死體を帝大病院に送り解剖に附することとなり同事件は傷害致死事件として取調中であるが同商店では米屋の死亡を前記病院に依れば破傷風に依つて死したものとして處置に困り之を秘かに火葬に附し二十二日葬儀を行ふことになつてゐた由である、事件發覺後同事件の成行は頗る注目されてゐる

父　陸軍步兵 笹原宗吉儀豫而病氣治療中ノ處三月二十一日午後一時五十五分六十歲ノ天壽ヲ以テ永眠致候ニ付御通知申上候

追而葬儀ハ本日午後六時三板橋葬儀堂ニ於テ相營申候

昭和十四年三月二十二日　臺北市西門町三ノ三十五番地

男　男　男　男　妻　親　戚　友　人

若兼盛車音小德米

松子 田在村重重

利 毛彦閑 次正勇 嘉和三之

元亨郎貞利衞一秀雄忠吉助郎

日滿支競技會は萬難を排し實現

體協理事會で會長に一任

體協定例理事會は十七日正午から東京會館で開催、下村會長、末弘理事長以下各理事出席、かねて日滿支三國交歡競技會開催に關し折衝の為上京中の滿洲國體協鈴木主事の申入れに就て種々協議した結果、總て下村會長に一任と決定した、而してこの問題の要點は費用の點にあり、將來第二回第三回を行ふ場合を考慮し目下研究を要する所であるが、體協側としてはこの大會は我國體力國策の觀點から重視し萬難を排して實現すべきものとして開催に邁進する事となつた、其他國民體育運動大會に關する報告を承認、來る五月七日擧行される東日主催の第二回國防體育訓練大會を體協の共同主催として行ふ事と決定、同一時散會したが、散會後末弘理事より

この日午前十時より厚生省で開催された體育審議會第二回特別委員會の報告があつた

高雄市營プール十七日附で公認

二十七日にプール開き

【高雄電話】曩て公認方手續中の高雄市五〇米競泳場は二十日市當局宛日本水上競技聯盟長末弘博士名で十七日附正式公認證が航空便で到着し市當局を喜ばせてゐる、プール開きは二十七日午後二時擧行の豫定で當日は本田高中校長、中村秀氏等の祝辭が行はれる

弟よお目出度う!

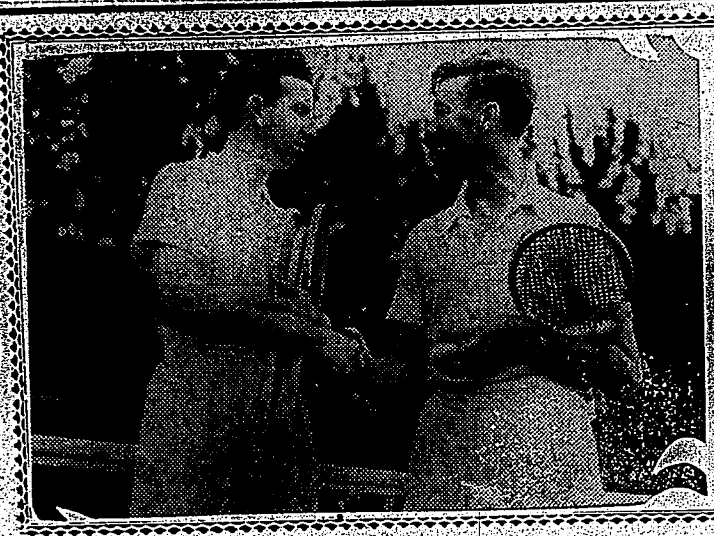

マイアミに於ける兄ロイド・バッヂ(右)と弟のドン・バッヂの試合で、ロイドは一セットを取つたのみ六―一で負けてしまつた、然し弟ドンは今迄世界のどの大會で優勝したよりも一番大切な選手權だと聞つてゐる、兩人は兄ロイドがドンに西海岸でテニスの手ほどきを敎へてから始めてマイアミのシングルスで顔を合せたのである【寫眞は弟ドンの勝利を祝ふ兄ロイド(右)】

職業野球春の幕開く

莊嚴な入場式

熱戰の火蓋切らる

昭和十四年度職業野球春季リーグ戰は十八日午前十一時から後樂園球場で加盟九チームの入場式を擧行、次いでライオン對イーグルス、名古屋對タイガー、巨人對南海の各一回戰の試合を行つた、式は先づ國旗掲揚の後、宮城遙拜、皇軍將士並に戰歿勇士に對して感謝の默禱を捧げた後、市岡總務の開會の挨拶があり、續いてタイガース若林主將の宣誓及び各チーム監督から新選手の紹介、並に長古參選手山本(巨人軍)君の表彰があり、市岡總務の發聲で天皇陛下萬歳を三唱して終り、十二時十分岡田厚生次官の始球式あつて第一試合ライオン對イーグルス一回戰を以て今シーズンの幕を切つて落した

十三年度の籠球戰を觀て

昭和十三年度の籠球は臺北神社奉納大會を五月七、八日に催し、次いで十月一、二日に第一回臺北州下籠球大會の開催があり、續いて十一月五、六日に第十回全島選手權大會の女子部、同月十九、二十日に男子部が催され、昭和十四年二月十二日の臺北州籠球選手權大會を最後として幕を閉ちたのであるが、之等大會を顧て感じたことを述べて見たいと思ふ

女子部ではどの大會にも多数の參加があり盛況であつたが、女子部の不振であつたことは各位向上の為に叫ばれてゐる折柄に心寂しさを感じるのである

何れのチームも似よつた形で夫々の特徴（ヽと其の動向を追つてゐる。其の為に各チームの特性といふものがない、もつと各チーム固有のものを內にしつかりと持つて其れに依しつゝ他の善さをとり、惡しきを捨てゝ一歩一歩と向上することを望ひたいと思ふのである。然しプレーヤーは自分のチームの採るべき戰形目分の果すべき役割相手方チームの攻防法に對する掛け引きは少くとも知つてゐなければならず、出來得るならば籠球競技の原則的知識がほしいものである

次に基本技術が不十分であつたのでは試合がうまくゆかず、正しい基礎練習に依る正しいバスのやりとり、正しいシュートが行はれない。平素から正しいパスシュートワークに力を入れて貰ひたいと思ふのである。然しプレーが望ましい

[illegible]が必要であらう、[illegible]完成を求めると力を籠[illegible]してしまふのである、[illegible]もおしなべて野性が必要である、もつと動物的なエネルギー[illegible]があるのであるが、[illegible]プレーを主張するものではない。其の點から云つて本[illegible]えた荒れ方であつた[illegible]行為があげられてゐる[illegible]の性質上誠に[illegible]る、もつと[illegible]

で試合ともなれば試合を豫想した練習計畫が必要である、例へばランニングシュートを行ふ場合に於ても試合に現はれる豫通りかの狀態を考へそれに應じたシュートをよく練つて置くのである、ボールを相手側に奪はれるため、ボールを相手側に渡されるため、之が最近は技術の伯仲するチームのゲームに於ては僅か一、二點と云ふ差に勝敗を決する事が少くないのである

これを見てもこれからのゲームに攻防が如何に重大で且つ困難であるかゞ、うかゞはれる、然しそれが為一層變化に富むプレイの發達となるのである、故に各チームの採るべき戰形目分の果すべき役割

己の實力を十分に發揮出來得るのである、ゲーム中隨所に臨機應變につくりするべき所と果敢に少しも進撃の手を緩めず急迫すべき場合とが常に交錯して生じプレーヤーがその區別を認識せざる故に猛直なるべき時に躊躇して攻撃の效果を擧げ得ざる場合が又甚だ多いのである

以上本年度の試合を顧て吾等籠球人大方の御一考を煩はしたい(寫入生)

ローマにも十萬人收容の大スタヂアム

【同盟ローマ發郵信】カナダ政府が三百万弗を投じてモントリオールに十萬人收容の大スタヂアムを作ることは既報の通りであるが、一九四四年度オリムピック招致に猛運動を起してゐるローマでも、今度同市に十万人を收容し得る大スタヂアムを建設することに決定した

これについて同國ガゼッタ・デロ・スポルト紙の報ずるところによると、このスタヂアムに於ける諸競技のスポーツはイタリーに於ける各種のスポーツは依つてどこに[illegible]行されることになつてゐるが、これが完成によつて、イタリーが次回一九四四年度オリムピック招致運動に貢献の原動力となるであらう

なほ建設されるスタヂアムは同市青年の町ムッソリニ公會堂側に位置し、すでに七百人の勞働者がこの建設工事に着手してゐる

學生庭聯會長勝田氏決定

日本学生庭球聯盟では昨年十二月會長岩崎清七氏の急逝から之が後任に現貴族院議員勝田會長を推し同氏の承諾を待つてゐたところ十六日同氏より正式に受諾する旨回答があつた

正しき相撲を全國に普及

大日本清風會生る

興行をはなれた正しい相撲を全國に普及すべく結成準備中であつた財團法人大日本清風會は十五日午後五時から東京工業俱樂部に發起人總會を開き奈良武次大將、安保清種大將、柳川平助中將、小笠原長生子、河原田稼吉、金光庸夫氏ら會合のうへ、會長に小笠原長生子、副會長に後藤國彥氏、理事に田邊義郞、鷹巢安太郎諸氏を決定設立を見た

直に各府縣に一ヶ所乃至數ヶ所の支部を設け、各府縣下に學童青年學校生、中等學校生の三相撲大會を開くほか東京では毎夏右三大會の全國大會を開催し、明治神宮、靖國神社奉納相撲大會とすることになつた

選拔圍碁リーグ戰(第二局の二譜)

本社主催

四段　鷲頭信恭
二段先　龜井宮里

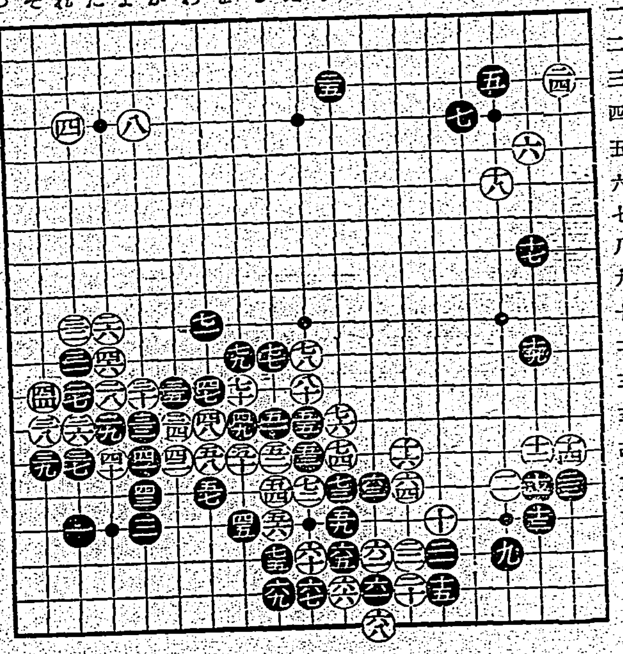

●四一　上一四　○四二　か一四
●四三　上一五　○四四　そ一二
●四五　を一六　○四六　た一一
●四七　わ一二　○四八　わ一三
●四九　を一三　○五〇　を一四
●五一　る一三　○五二　る一四
●五三　ぬ一四　○五四　る一五
●五五　ぬ一三　○五六　る一六
●五七　わ一五　○五八　わ一四
●五九　り一六　○六〇　ぬ一七
●六一　ち一八　○六二　ち一七
●六三　ち一五　○六四　と一五
●六五　り一七　○六六　り一八
●六七　ぬ一八　○六八　ち一九
●六九　る一八　○七〇　を一二
●七一　わ一〇　○七二　ぬ一五
●七三　り一五　○七四　り一四
●七五　る一七　○七六　り一三
●七七　る一一　○七八　ぬ一一
●七九　を一一　○八〇　ぬ一二

觀戰記　稻澤克忠

前譜に次で黑四一も絶對のところである、白四四は黑四五で「その二」なら白「その一〇」と先手で左上邊を堅め樣とする作戰である黑はそれを察し四五と譜の如く下邊中央に二間飛びをし白の作戰の裏をかいたのであるが察するに此の邊の打者は勢で氣分が大分手傳ふ樣である白四六も勢であらうが四六では「その一二」と下から抱へてをきたい、白四八は絶對に賛成出來ない力碁を以て鳴る鷲頭老の棋風であらうが餘りに重い、宜しく上邊る／三に大々桂馬に詰め拓きしたい、四八と出た爲め黑に強行に五三迄應せられ五四、五五と交換を遂げ黑に厚味を先手で作られた事は何と云つても面白くない白五六は七二に曲つて右邊白軍との連絡を圖る方が安全である譜は幾分なりとも利得せんとしたる樣に想像される、五六と打つた爲め黑に五七以下六二迄と運ばれ白は非常に難局に立つたのである、然し黑六三の時白六四を六五なれば四八以下の白軍に死はない然るに譜の如く六四と粘くに至つては以下六九迄黑に手順よく運ばれて白の九目は遂に捕虜となつたのである以下八十迄で左下隅にかて黑は六十目の地が確定したのである如何に巧妙に白軍が今後奮戰しても勝敗の數は自明である樣に考へる

地方近事

竹南

▲司法書士開業　昨年中の大話題となつた竹南登記所長贈賄事件に關して司法書士二名免許取消の憂目を見た竹南庄には一時司法書士闘時代を來したが最近四人の開業を見既に華かな大看板の削明戰が現れてある

臺中

▲醫死家畜に補助　臺中州畜産會では家畜傳染病防遏に全力を注いで來たが、それでも傳染病で斃死するものがあり、農家の蒙る損失莫大なのに鑑み畜産會では新年度より豫算四万円を計上して從來の特殊家畜致斃より更に一歩進めて馬牛及び生後四ケ月以上四年までの豚斃死した時にも補助をなす事となつたので、農家にとつては一大福音といふべきである

員林

▲視察　員林郡下大村庄では郡支局長陳祖皮氏は庄長、庄協議員の識見を博める爲め二十日より二日間中部地方各種施設を視察する由

▲司法保護委員　臺中州員林郡下[illegible]街庄に新設される司法保護會の保護委員のメンバーは次の通り決定した

▲員林街＝[illegible]、張春成、施[illegible]、謝如松、張百夫、江永義、張錫水、許百頭、楊岡、江火社、江泉、張[illegible]、張福根、曹天恩、謝錦地、張潤口、江[illegible]、江東、岡部伊遮、陳万美、張清柳、王[illegible]、陳瑞集

▲大村庄＝賴大河、賴披沙、吳德合、賴八、游材、賴金定、賴圳、石金彩、賴本、何[illegible]、賴[illegible]、劉三山、游水[illegible]、黃清[illegible]、黃合益

▲埔鹽庄＝陳[illegible]山、陳[illegible]、陳守進、林[illegible]、陳[illegible]、陳約、陳[illegible]、施子貴、[illegible]、陳[illegible]、陳[illegible]進、施[illegible]、施[illegible]、施有、施[illegible]、施万[illegible]、施長龍、施令

▲坡心庄＝江[illegible]、黃任[illegible]、張永[illegible]、張[illegible]、黃子[illegible]、張坤成、張汝[illegible]、劉[illegible]、[illegible]、邱[illegible]、黃[illegible]、黃[illegible]、[illegible]

▲永靖庄＝邱坦、劉[illegible]、張中治、永井貞次、林和[illegible]、王[illegible]、陳[illegible]、胡[illegible]、邱[illegible]、[illegible]、[illegible]、陳[illegible]、邱[illegible]、陳作忠、張[illegible]

▲社頭庄＝[illegible]、蕭[illegible]、蕭[illegible]、劉[illegible]、劉金玉、蕭[illegible]、劉木、蕭五常、蕭[illegible]、蕭[illegible]

▲田中庄＝[illegible]、陳[illegible]、林[illegible]、陳[illegible]、卓玉安、[illegible]、許天[illegible]、黃[illegible]、陳[illegible]、張[illegible]、陳[illegible]、陳[illegible]、陳[illegible]、陳[illegible]、陳牛、陳[illegible]

▲二水庄＝謝[illegible]、張甲[illegible]、謝[illegible]、陳[illegible]、謝[illegible]、張[illegible]、高本三子、陳[illegible]、陳[illegible]、[illegible]、陳[illegible]、許[illegible]、陳[illegible]

集集

▲平野氏榮轉　臺南州集集庄バナナ檢査所主任平野常夫氏は今回臺南州[illegible]に榮轉せられた、氏は温厚にして円滿なる人格者で在任中バナナの價格の昇進に本島[illegible]として[illegible]は一回も下落せず常に高位を保つて居るので生産者は特に同氏を徳とし慈父の如く慕つてゐたもので其の送別會は未だ嘗てなき盛會であつた

鳳林

▲罪軍扶助會へ寄附　瑞穗庄吉川[illegible]口、[illegible]氏は此の程金[illegible]十円を鳳林郡軍事扶助會支部に寄附した

柳生旅日記(160)

小金井蘆州演　若槻六郎繪

妙な願ひ出

心の月は空にあり、空の月は水上に映る、水上の月は風に動くと雖も心の月は自若として動かず、之を称けて水月の位といふ。ピタリ槍を構へてジリくヽッと進んだ市右衛門の樣子は、實にどうも日本一と將軍家が仰せられし道理なるかな、その勢ひ凄まじく見えましたる時に、但馬守がピタリと付けたのは柳生一風流の頭付の一手、中村市右衛門が但馬守の樣子を見ると驚いたのは身體髭の毛で突いた程の隙もない。さすがは日本一の槍の先生、跡へ退れば附込まれる、前へ迂闊に踏出せば槍を拂はれて手許へ飛込まれると思ひますから、市右衛門、もうつかり掛るも引くも出來ません。やや暫らくの間といふもの互ひにエイヤッと氣合を掛けまするばかり、但馬守に於てもピタリ付けました件の木劔、隙があつたら手許へ飛込まうといたしまするが、市右衛門もなかなかの腕前だから容易に隙は見せません。

やがて、如何なる隙やあつたりけん、市右衛門が大聲一声エイッと叫んで突掛るを、心得たりと但馬守、ヒラリ體を躱して忽ち槍を拂ひのけ、手許へ飛込まうとする時早くも跡へ飛退つた市右衛門、いつの間にか手繰り込んだ槍でピタリ手許を塞ひました。もうかうなると迂濶に手許へ這入れるものではございません、槍は突くより手繰り込むのが第一、敵の目先に閃き渡つた槍は早くも自分の手許へ引いて、茲に再び睨み合ひとなりました時に、今度は但馬守がエイッと一声氣合を掛けると、途端に市右衛門、持つたる槍をカラリそれへ投出し

「參つた」

と云つて後へ退つた。木劔を取直して但馬守ニッコリ笑ひましたが、さア將軍家にも分らない。大久保彥左衛門にも分らない。一同の人々どうして但馬守が勝つて市右衛門が負けたのかさつぱり分りません。そこで二代公が

「これくヽ彥左衛門、唯今の審査は如何致して但馬が勝つた、早々市右衛門に相尋ねよ」

「ハハッ……コレ中村市右衛門」

「ハイ」

「其方唯今槍を捨てゝ參つたと申すが、どうして負けたかその次第を申上げよ」

「御意にございます、最初手前が但馬殿へ突きを入れましたがなかなか天晴の腕前、手前は後へ退つて再び位取りをいたし、睨み合つてをりまする内に但馬殿よりエイッといふ眞の氣合が掛りまして、ハッと驚いて手前の氣合が拔けました。これを强情我慢に手前突掛れば但馬殿の為に打挫られまする最早手前は術計盡き、とても勝つべき見込みがございませんから、見苦しき敗を取らざる内に參つたと槍を投出しました。即ち手前は氣合負け、但馬殿は氣合勝でございます。手前が負けましたに相違ございません」

「ウーム成程、唯今のあのエイッといふ氣合か、イヤさうかな……恐れながら御前、是は氣合勝ち氣合負けと申すものにございまする由……」

將軍家、感じ入つて

「左樣か、日本一の中村市右衛門が氣合負けで恐れ入つたといふ。イヤシテ見ると但馬は世界一ぢや。イヤ天晴れ名人と名人の試合、兩人共今日は大儀であつた」

と双方悉く御賞美の上

「さて但馬、天晴れなる其方の腕前、何なりとも望み次第の褒美を取らせる。望みの儀があらば遠慮なく申せ」

「ハハッ、恐れながら、お言葉に從ひ但馬願ひまする。何卒先日出羽の上城へ流罪仰付けられました大徳寺住職澤菴禪師、御赦免仰付けられますれば但馬有難き仕合せに存じ奉りまする」

これを聞いて二代公、妙な事を但馬が願ひ出したと思召す、御老中方に於ても、澤菴禪師の御赦免などと、ヘテ妙な事をこんな所へ持出したものだと、互ひに顔を見合はせてをります。

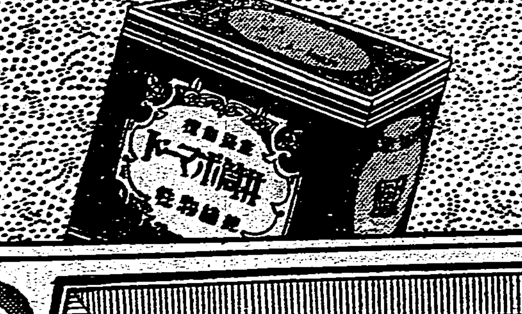

純植物性

井筒ポマード

品質よく
香はりよく
洗髪に
落ちのよい

東京本舗　井筒

BIOFERMIN

武田◬發賣

腸疾患にビオフェルミン

腸內腐敗、異常醱酵、有害細菌に原因する各種の腸疾患……

一、急性及慢性腸カタル
醱酵性下痢、消化不良
一、鼓腸、常習便秘、脚氣
一、小兒乳兒下痢、綠便
各種の榮養障碍
一、老衰症即ち血管硬化
腎臟、肝臟疾患
……治療と豫防に奏効す。

〔ビオフェルミンの作用〕

ビオフェルミンは生活力、繁殖力の强盛なる二種の乳酸菌を主劑とし、之に二種の糖化菌を併存せしめたる合理的乳酸菌療法劑にして、

(イ)…腸內に於ける腐敗、異常醱酵は之等乳酸菌の補給によりて消退し、腸の生理的作用整調せられ、下痢及び隨伴する各種の不快症狀、倦怠感等は安全に除去せられます。

(ロ)…本劑中の糖化菌は一方乳酸菌の作用を增强せしめると共に、他方腸內澱粉蛋白質消化作用を有し、消化不良を輕快ならしめ、便通を整へ且つビタミンB破壞を防止して脚氣治療に極めて好影響を與へます。

(ハ)…乳酸菌が腸內に於て產生する乳酸の强力なる殺菌効果により、有害細菌を死滅せしめ、傳染性腸疾患(腸チフス赤痢、疫痢等)の豫防及保健劑としても好適す。

◇本劑は甘美味、服用容易にして服藥を嫌忌し勝ちなる乳兒、小兒、婦人にも安易に應用し得らる。
粉末と錠劑あり、知名藥店に販賣す。

著名大病院
醫院御採用

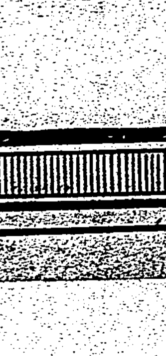

發賣元　大阪市道修町　株式會社　武田長兵衞商店
製造元　神戸市二番町　株式會社　神戸衞生實驗所
問屋　東京　東京市本町　株式會社　小西新兵衞商店

39(1)178